臺灣日日新報 夕刊
六月二日
夕刊定價一部一錢
編輯兼發行人 臺北市榮町四丁目卅八番地 佐々木 貞
發行所 臺北市 臺灣日日新報社
基隆市旭町（電話七八五）基隆支局
臺中市錦町（電話五〇七）臺中支局
臺南市錦町（電話長貳〇）臺南支局
花蓮港街入船町 花蓮港支局
大阪市西區靭南通五丁目（ユタカビルディング内）大阪支局
東京市京橋區銀座西四丁目（玉屋ビル内）東京支局

日章 TRADE MARK 日章 NISSHO 複寫紙

海南島の支那兵は殆んど潰滅さる
皇軍に歸順する者續出

【海口一日發同盟】皇軍上陸以來膠大の討伐と熱心な宣撫工作の結果海南島の敵軍は殆んど潰滅せられ殘餘の者も全く四分五裂の狀態に陷り辛うじて餘喘を保つてゐる有樣で今や彼等もはつきりと皇軍の偉大なる威信を認識し歸順を申出る者續出してゐるが五月二十四日定安西南方十粁の新吳市の敵敢死部隊長吳秀兵中尉は使者に書翰を持たしてわが定山警備隊長に歸順を申出たので同隊長はこれを諒とし投降勸告書を持たせて歸したところ、三十一日吳中尉は部下六十名を率ゐて同隊の下に投降し來り今後日本軍のために大いに働くことを誓つたのでこれを許し携行の機銃一、小銃二十とともにわが方に收容した 彼等は目下「山岩安維持會」に移され日本軍の溫かい庇護と保護を受けてゐるが皇軍の恩威を感じ喜んで行ふ宣撫に何れも深い感銘に打たれて斷然として過去の抗日の思想より覺め更生海南島建設のため皇軍の手足となつて働かんことを誓つてゐる、尙、吳等の言に依ると投降前彼等敗殘兵は日本海軍の海上封鎖に遭つて武器彈藥は全く補給がつかず土民から徴發してゐた食料品も最近では甚しく缺乏し辛うじてその日その日の生命をつなぐ程度にしか手に入らず非常な困窮のドン底に陷り日本軍に抵抗するなど思ひもよらず日一日と自滅の一途を急ぐに過ぎなかつたとのことである

厦門で領事會議
和やかに租界問題を協議

【厦門二日發本社特電】現地外交交渉は個別交渉より領事團會議に移ることとなり其の第一回會議は二日擧行される豫定であつた處都合により一日早められて一日午後四時より帝國總領事官邸に於て行はれた、出席者は日本内田總領事、英國モーリス總領事、佛國ロアー、米國マクリテイー各領事で會議は終始和やかな空氣の中に極めて懇談的に行はれたが我方五ケ條要求中の第二條が會談の中心議題となり種々具體的協議が進められ、殊に警備問題に付き隔意なき意見の交換が行はれた模樣である、會議は未だ結論を得るに至らなかつたが鼓浪嶼を開いての話合の為め情勢は好轉しつつあり旣に大局的に見て英米佛側も單なるコロンスのみの問題でなく東亞新秩序建設に邁進せんとする我方の意圖を相當程度諒解した模樣である、尙二日も引續き第二回領事團會議が開かれる筈である

物資輸送圓滑策に
官民協議會を設置
遞信省で統制强化を期す

【東京二日發同盟】遞信省では海運統制の强化のため省内に官民協議會を設置し實行機關として從來の海運自治統制委員會を改組擴充するなど民間側と呼應して海運統制に万全を期する筈であるが右は當面の對策たるに止まり根本的には戰時重要物資輸送のために更に高度の中央統制機關を必要とするとしてゐる、即ち戰時下生產力擴充計畫遂行に伴ひ重要物資輸送圓滑化のためには獨り海運のみならず陸運その他交通機關全部を綜合する綜合的輸送計畫を必要としこれを生產力擴充計畫、物動計畫と睨み合せて按配統制すべく物資輸送協力委員會（假稱）とも名付くべき中央統制機關を企畫院に設置すべきであるとし近く企畫院、鐵道、商工、陸海軍など關係者と協議具體化を圖る筈である

傷痍軍人五訓

【東京二日發同盟】皇國に一身を捧げて戰場に戰力を喪失した傷痍軍人は遠く日清日露役からの現存者を加へて現在全國に約五万人を算へ今後益々增加して行くので傷痍軍人再起の指導こそ事變後の最も重要な任務となつてゐるが當の傷兵保護院でも創立以來一周年を經て既に傷痍軍人療養所、職業補導所等の物的施設を殆ど完了した此際、特に精神運動に力を入れ傷兵再起の指導とこれに對する國民の協力に重點を置くことゝし傷痍軍人指導要綱と國民教化要綱を決定し一日附をもつて全國地方長官宛て通牒を發したが大日本傷痍軍人會でもこの方針に呼應し軍人援護會、傷兵保護院と協議の上左の如く傷痍軍人五訓を制定し再起奉公への新しい目標と指導精神を吹き込むこととなつた

傷痍軍人五訓

一、傷痍軍人は精神を練磨し身體の障害を克服すべし
一、傷痍軍人は自力を本とし再起奉公の誠を致すべし
一、傷痍軍人は品位を尙び謙讓の美德を發揮すべし
一、傷痍軍人は操守を固くし處世の方途に愼重なるべし
一、傷痍軍人は一身の名譽に鑑み世人の儀表たるべし

右の五訓は同會本部より一日同會支部長たる各地方長官宛て一齊に通牒し今後の會員の指導方針として徹底を圖ることになつてゐる

ノモンハン事件を重視

【ワシントン三十一日發本社特電】滿蒙國境ノモンハンに於ける衝突事件は米國に於ても非常に多大の關心を以て注視されてゐるが三十一日のボルチモア・サン紙はその論說に於て同事件の意義に就て米側の觀察を左の如く述べてゐる
滿蒙國境衝突事件の重要性は事件そのものにはなく國際政局に對する影響に關聯して存するものである、滿ソ、滿蒙國境事件は旣に幾度となく起り、結局大戰爭にならずして解決してゐるが今度の事件は左の理由により特に注目に値する
一、去る十月以來日本の政策は支那を目標とせず極東に於ける列强を目標としてゐる事
一、目下英ソ交渉が進行中で極東に於ける紛糾はソ聯の西歐洲に於ける勢力を減殺し交渉に影響を及ぼすべき事
一、張鼓峰事件の意義がチエツコ事件と同時に起つた事にありとせば今回の事件にも同樣な意味があるやも知れざる事

パウル攝政殿下
ヒ總統と懇談
獨、ユ兩國愈よ提携

【ベルリン一日發同盟】ドイツ訪問中のユーゴースラヴィア攝政パウル殿下は一日午後五時マルコヴィッチ外相以下随員を帶同され總統官邸にヒトラー總統を訪問、約卅分間に亘り懇談を遂げられた、一方ヒトラー總統は同日午後六時答禮として宿舍バウビュ宮にパウル攝政殿下並にオルガ妃殿下を訪問約十五分にして濟んだ、それより盛大な歡迎晩餐會が催されユーゴー側からパウル攝政殿下、オルガ妃殿下、マルコヴィッチ外相以下随員、駐獨公使アンドリオ博士其他公使館員、新聞記者團等多數、ドイツ側からはヒトラー總統、ゲーリング元帥、リッベントロップ外相其他官民多數列席しドイツ、ユーゴー交驩を遂げた、マルコヴィッチ、ユーゴー外相は同日夜パウル攝政殿下の代理としてゲーリング元帥を訪問しユーゴー最高勳章「カラジョルジョ大十字章」を贈呈した

金の國勢調査
七月一日に
大藏省で準備に大童

【東京一日發同盟】七月一日の金の國勢調査も愈よ一箇月後に施行となつたが金證書は業者の自發的買却制度やら當局の强制的買上禁止令發動氣構へやらで結局民間には持つてゐても政府へ買上げて貰ふ以外殆ど何の役にも立たなくなる形勢になつたので、この所各稅務局出張所を始め各銀行等の金買上受附は大繁盛を呈し大藏省理財局に報告された五月二十日現在の數字では五月一日以降だけで全國で二万一千八百六十件、下旬からは一段と增加しこの二、三日邊り局東京出張所へ送られて來る金製品は一日三千件を突破する勢である、大藏省では國勢調査に備へて當日全國の各家庭調査（配布する申告用紙）を作製中であるが、この程出來上り一日から各府縣廳へ發送を開始してゐる用紙だけでも千八百万枚と云ふ大掛りな調査だけに係員は今から天手古舞をしてゐる

陸の荒鷲出動し
車輛三百を爆破
蠢動の外蒙軍を徹底膺懲

【哈拉哈河畔にて一日發同盟】去る二十八日より三十一日に亘るノモンハン附近に於ける外蒙兵擊滅のわが荒鷲の戰鬪經過左の如し
二十八日拂曉より二十九日夕刻に亘るわが空陸相呼應せる猛擊に一溜りもなく擊退された外蒙軍はその後執拗にも哈拉哈河對岸より斷續的に野砲を放ち尙も戰車數臺によりわが方の攪亂を企圖すべく蠢動を續けてゐたがわが陸の荒鷲〇〇機は三十日早曉に至り一擧敵の主力を粉碎すべく勇躍出動した、大谷中佐に完膚なきまでに叩きのめされて怯え切つた外蒙機は今は姿も見せずわが陸鷲は悠々低空を飛び哈拉哈、ホルステン兩河畔の三角地點にあり敵陣地目がけて大空爆を敢行しこれを粉碎したが更に敵背後地の草原地帶に蜿蜒たるタンク、トラックの大車輛群を發見し三百臺に上る車輛へ（戰車、裝甲車を含む）を木端微塵に粉碎、引續き敵の渡河地點を完全爆破、全機悠々翼を連ねて歸還した

壯絶！大夜襲戰
白刄を翳し敵陣に雪崩れ込む
滿領内から完全に驅逐

【哈拉哈河畔一日發同盟】三十一日午前零時を期して[illegible]部隊主力は[illegible]部隊を合せ午前一時[illegible]より行動を開始し折柄の月明を浴びて[illegible]へと[illegible]一つ[illegible]長の[illegible]も[illegible]バルシヤガル[illegible]たこの[illegible]二十九日にかけて[illegible]千が[illegible]へ[illegible]り[illegible]れ込みた、虚を衝かれた外蒙軍は大混亂に陷り應戰する遑もなく、武器彈藥を捨てて西南方に潰走し始めたが我軍は尙も追擊の手を緩めず越境外蒙兵の一兵をも逃さずと果しなく續く五月雨の闇に退路を斷つて追ひ捲り壯烈な大夜襲追擊戰實に四時間に亘り三十一日午前四時頃さしもの外蒙兵を哈拉哈河國境外に追ひ込み東天漸く明る頃白に向つて將兵の万歲の声は外蒙古草原に轟き渡つた
斯くて越境以來實に前後九日に亘り滿洲國領内に侵入せる外蒙兵は三十一日拂曉をもつて完全に驅逐されたのである

東洋電化工業會社を
花蓮港に設立
一日創立總會を開く

【東京一日發同盟】南拓では東邦電力と共同出資の下に台灣花蓮港において南洋アンガウル島その他の燐礦石を原料として燐酸肥料その他化學製品の製造に當るべき會社設立につき計畫中のところ一日丸の内工業倶樂部に右事業會社たる東洋電化工業（資本金五百万円四分の一拂込）の創立總會を開催、役員を左の如く決定した
會長尾崎敬太郎、社長松永安左衛門、副社長佐竹義文、常務取締役臼井三郎、取締役松山保一、下出繁雄、監査役永田伊之助、保康大太郎

廣東視察團
門司着神戸へ

【門司一日發同盟】南支から最初の日本經濟視察團廣東治安維持會委員長彭東原氏を團長とする廣東訪日經濟視察團一行十一名は我が商工省招聘で[illegible]三氏に引率されて一日夜基隆より門司寄港の富士丸で來朝、海路神戸に向つた

木柵に郵便局新設

【臺北】臺北州文山郡木柵庄木柵に郵便局は一日から新設されることとなり、[illegible]

人事

▲吉岡荒造氏（日本拓殖專務）四日蓬萊丸にて歸神
▲安孫子藤吉氏（臺灣農林食糧局内地課長）▲勝部三郎氏（同米穀局技師）一日南部より來北（鐵道ホテル）
▲武雄昇太郎氏（東京農林總合會長）一日高千穗丸にて歸京
▲瀬野誠治氏（糖業聯合會支部）二日夜行にて臺南へ

無絃琴

一旅客が、台灣島内の旅行で得た感想といふのを送つて來た。同じ樣な感想が相變らず繰返される樣ではあるが、三等車内の光景が、"現實の問題"となつてゐる限り致方もないことである▲その感想は"汽車と國語"といふのだ。曰く"當局が年々多額の經費を投じて國語普及に躍起となつて努力して居られるのは誠に感謝に堪へない。然し声の大なる割合にどれだけソレが普遍化してゐるか誠に疑はしい▲汽車の三等車内の現狀は如實にこれを物語つてゐる。三等車内に詰まつて居る本島人で、何人日語を使つて居るか實に不徳千万たる現狀だ▲最近基隆港では國語を使用しない赤帽は一切入船を禁止したとのこと。誠に我が意を得たりだ。當局の大英斷に大に感謝する所うした強いところがなければ百年河清を待つと同じだらう。そこで汽車の中で相変らず國語を使はないやうな者は一つ四等車に追ひ込んだらどうだらう。無論賃金は三等賃金、二等賃金で國語常用と台灣語とに斷然區別する事だ▲すべての場合本島の現狀では社會制裁的の強いところがなければ皇紀二千六百年を期して"國語普及"にする事など先づ夢物語に終るだらう▲敢て識者の一考を煩はすと共にこの運動に關心ある大官方は一度三等車に乗つて見らるゝ事をおすゝめする。

その日その日

○"めくら千人"の世の中、今度の支那事變で日本が敗けるなどと考へてゐる毛唐共があるといふ。租界問題を始め"お先まつ暗"は無理もない
○鼓浪嶼問題の解決は東亞新秩序への日本の指導的地歩を確認せしめる所以。島は小さくとも問題は大きい
○禍根こそ刈り取らなくちやならぬ。唯その根が相當深いだけに相當の勞も要し擾を制する手も必要
○湧き起る"反戰非戰"の喚声中に、のた打ち廻るは誰であるか、遙か重慶方面に小手をかざして眺望するとせう
○中立とは他人の喧嘩に手を出さぬといふのが建前である筈だが積極的に手を出さうといふ中立法が現れるとは不思議
○赤い國の煽動など勵しみ千万、御殿を擁るとエストニヤ正直なところを披露。クレムリンは氣が揉めないか

時の人 (25)
町尻軍務局長

陸軍の軍人のタイプはここ數年の間に大部變つて來た。これは軍人が昔の樣に武弁一点張りではやつて行けず、今まで陸軍の省部のみに立て籠つてゐた軍人がいまでは興亞院にも企畫院にもさては資源局、文部省までにも配置せられるやうになり、軍人の活動分野は極めて多角的なものとなつて來たためである。この多角性を最も多分に持つてゐるのは何と云つても軍務局長であらう、然も今の局長町尻量基少將は性來の八面玲瓏が手傳つて特に多角多辺の活動家である。彼は一面、軍人といふよりもむしろ政治家的の肌合をもつてゐて他人を決して怒らせずジワリく說得して行くといふ特徴をもつてゐる。然も彼は斯うした内に鋭い計畫を樹て之を飽くまで突破に移して行く積極性を持つてゐる。彼が昨秋、現地の要職から中村明人少將の後を襲つて再度軍務局長になり、然も板垣文相瓦失の廢で停頓になつても更に局長に返り咲いたのは板垣陸相が彼の非凡の頭腦と手腕をたかくかつてゐたためで今の陸軍政上のことは恐らく彼一人が背負つてゐると云つてもよい位である。目下、國際問題頻發、殊に板垣陸相の動向は重大なる示唆を國運の將來に投げかけてゐる折柄、この板垣の唯一の智囊である町尻の動きこそ從つて國民注視の的にあるわけである。彼は京都華族の出で、石原莞爾などと同期の第二十一期の砲兵科出身、陸大軍刀組で、參謀本部員、侍從武官等を經て十一年に軍事課長、越えて十二年十月軍務局長、十三年四月現地に赴き昨秋歸還した（寫眞は町尻軍務局長）

情熱の飛沫 (31)
高見順作 田代光畫

距離（三）

佐治は、腕を取られて、そこに引きとめられた。
不愉快だつたが、腕を振りきつて、そんなつまらないことで、相手の感情をこじらせるのも、おとなげないと、立ちどまつた。
「どうなんです。志立君は、なんでも……」
どうの、かうのと、声を低めた砕けた調子で、文藝部員が言ふのを、佐治は默つて聞き流してゐた。
昨日、志立が、そのやうなことを安孫子の巧に引き出すやうな言葉にのせられて、言ひ出した刀を中途で、聞きたくなくて、別れた佐治である。相手の愚劣な好奇心に、堪まらない不快がこみあげてくるのを、ぐツと抑へてゐた。
眞相を聞かせてくれと言ひながら、文藝部員は、すでに安孫子から聞いてゐたのだらう、佐治よりも聞いたのより話は更に誇張されてゐた。
「あんた、知つてゐるんぢやないですか。何も僕をつかまへて、聞かなくたつて……」
いやな話から、早く身をかはさうとして、つい、佐治はさう言つた。
だが、それは、相手の言葉を佐治が確認した結果に成つた。
「ふーん。やつぱり事實なんですかね。ふーん」
と、文藝部員は唸つてみせてから
「――いや、もつと詳しいところを聞かうと思つてね」
聞いて、どうするんです。――咽喉まで出かかつたのを、佐治は抑へた。
「ふーん。あの的場瑤子さんがねえ。ふーん」
相手は、恐にたへ、さうに、しきりと大袈裟に、首を振るのだつた。
それを、――さうして二人の樣子を、壓花久美子が その時丁度廊下を曲りかけて、目にしたのだつた。
離れた所から見たのでは、佐治が何かいまはしいことを言つて、相手が打ち消いてゐる恰好としかとれない。事實とは反對だが久美子の眼には、さう映つた。
話の中途で去つて行つた久美子は、文藝部員の話し振りから、瑤子の何か秘密を知つてゐるのは、佐治だけといふ工合に誤解してゐる。誤解は、更に――その佐治が自分だけ知つてゐることを、問はれるままに しやべり散らしてゐるといふ工合に深まつた。
瑤子さんに言つて、注意をしてあげなくちや……」
心なき男と、佐治を憎んだ。どういふことか、よく知らない――久美子は、自分が辱しめられたやうな想ひ、佐治への怒りで、胸がドキドキした。
（なにか知らないけど、二人の樣子から見ると、恥かしいことにちがひない。それを陰で、言ひふらすなんて、なんてひどい男だらう――それに、瑤子さんにかぎつて男たちの陰口の材料になるやうな恥かしいことをする訳はない）
久美子は、一週間ほど前に吹込んだ抒情歌のテスト・レコードを聞きに、會社へ來たのだ。
（用事は、あと廻しにして、何はともあれ、瑤子さんに會はう）
思ひきつて逆戻りして、佐治たちのゐる前を通つて、瑤子のゐる宣傳部へ行かうかとも思つたが、久美子には、流石に出來なかつた。
廊下をひとまはりすると、瑤子のゐる部屋の方へ、また出る。文藝部の廊下で、知り合ひの人たちに、声をかけられたが、
「――ちよつと」
と言つて、すりぬけるやうにして、足を急がせた。
いつも瑤子に會ふには、受附を通す久美子だが、その時は、まどろつこしく、そんな事をしてゐられない何か切迫した氣持で、宣傳部のドアを自分の手で押した。

强力な殺菌及解毒作用と精力及榮養の增强作用を兼ねた
結核の積極的原因療法
結核治療の轉機 活性ヨードビタミン劑
ヨード含有量昆布の一五〇〇倍 ビタミンA含有國際單位七五〇〇
直接的治療効果
肝油がよいと云つても、それは榮養効果だけで、直接的な治療効果はない。ネオスエーの特長は、上記の如くビタミンAを豐富に含有せしめた濃厚肝油中に、大量のヨードを特殊の操作によりコロイド狀に結合せしめ、活性ヨードビタミン劑の創成に成功した點にある。從つて、ビタミンAの榮養効果によつて抵抗力を强めることは勿論ながら、活性ヨードの働きによつて次のやうな直接的な治療効果を發揮することが出來るのである。
▪積極的に病原を芟除する
肺結核が結核菌及びその毒に原因する病氣であることは云ふまでもない。だから、この病氣を治す最も確實な方法は、菌を殺し毒を消すことである。活性ヨードは强力な殺菌及解毒作用を持つてゐるから病原芟除の目的を達することが出來る。ネオスエーが積極的原因療法と云はれ、優秀なる治驗を擧げてゐる所以である。
▪病變個所の恢復を早める
活性ヨードは全身のホルモン活動を盛んにして精力をつけ、新陳代謝機能を高めて細胞を新生賦活する。だから病菌又は病毒によつて冒された個所や、衰へた機能の恢復を早め、健康を增進する。
一回一粒 大人一日三回 學童一日一回
小瓶 一〇〇粒 一円八十五錢 二〇〇粒 四円三十錢 八円 全國藥店にあり
適應諸症 肺結核 肋膜炎 腺病質 神經衰弱 榮養不良 貧血症 動脈硬化 血壓亢進 潜伏病毒
昔以上の健康 靜岡 山村基次
私は幼少より非常な健康體でしたが、急性肠カタルを罹つて以來、今迄の健康體も何處へやら、日增に衰弱し、發熱四五瓩弱となり、次第に病勢が惡化しました。肺門淋巴腺結核と診斷され、十分の營養をとる樣に注意されたので一日牛乳四合、鷄肉五十匁或は野菜スープといふ風に私の財產のほとんど全部がこれに投ぜられました。然し、不運にも日增に病勢が昂まり、肺結核にまで進行しました。醫者には全く見放されましたが、悲觀も致さずネオスエー服用を始め、それを續けた結果、昭和十三年七月十日醫師より命を拾ひましたね、十分注意致すようにと申されました。以來只ネオスエーを以て受する要より信賴致し服用致してをります。冬は風邪に侵されぬ樣にと再三醫師よりの注意がありますけれど、日增に健康に復し昨年七月以來一日も休むこともなく、體重も六瓩强となり、昔以上の健康ぶりにて目下店員四名を使用して家業に努力致してをります。ネオスエーの服用で元氣百倍です。最近子供にも食事の際必ずコドモネオスを服用させてをります。
試藥進呈
ネオスエーとはどんな藥か？まだ御試用にならない方に一人一回限り、二日分無代進呈す 新聞名記入ハガキで御申込下さい
東京市日本橋區本町三 アルス藥品部 振替東京一二二七八一 電話日本橋三一七一・六七
小兒の健康增進に コドモネオス 小一・〇〇 大一・八〇
ネオスエー

鐵觸媒の合成燃料
非常時下の石炭液化に大貢獻
帝大化學研究所で完成

【京都二日發同盟】京都帝大化學研究所合成石油試驗工場では昨年五月以來フイツシヤー法に依りガソリン合成中間工業試驗を行つてゐたが此程鐵觸媒の研究が完成されガソリン合成法に一新紀元を畫み出すに至つた　即ち從來フイツシヤー法に依るガソリン合成には最良の觸媒としてコバルトが使用されてゐたがコバルトは全部輸入に仰いでゐたため同研究所囑託村田義夫氏はコバルトに代る鐵觸媒の研究に着手し今春三月中間工業試驗を行つた結果鐵觸媒に酸を加へて觸媒とすればコバルト觸媒を用ひたのに比し凡そ三倍量のガソリンを得られることを實證した、この研究は始めて鐵觸媒の工業的利用を明かにしたばかりでなく鐵觸媒を用ふれば精製されたガソリンはコバルトに比し不飽和度が高く品質改良に便宜であるといふ優秀性があり非常時局下の石炭液化工業に一大飛躍を齎すものである

六萬郡民の熱誠で
建立された淡水神社
臺灣八景の一たる眺望を收む

一日朝の夜おごそかな鎮座祭を執行した淡水神社の鎮座地は淡水街の西方に位し、街から海水浴場に至る縱貫道路より約二百米北方の山上で淡水ゴルフリンクスに至る道路に沿ひ正面は眼下に淡水河の滔々たる流れが左より流れて右方渺茫たる大洋に連り其の對岸には秀麗な名山觀音山に對し左方に紅毛城址と其の下に連る淡水街とを一瞬に收め、更に其の東方に大屯、七星、竹子の雄大なる連山を望み台灣八景の一として絶佳なる勝景を恣にする場所で境内は一万百七十一坪の廣大な面積を有してゐる、同神社造營の經過を聞くに昭和十一年十月時の郡守野口氏外官民六十三名の發起に基き、本島に於ける神社行政の大方針たる一郡一社建立の原則に立脚し大方郡民をして八紘一宇の皇國精神を體得し敬神崇祖の誠を致さしめるべくここに淡水神社造營奉賛會を設立し、昭和十二年六月敷地を現在地に決定、次で野口氏郡守となるに及んで規模を擴大し同年十月二十九日工費總額約十三万円を投じて着工この間郡民赤誠の寄附による涙ぐましい整地其他の勤勞奉仕作業もあり、本年五月見事に竣工したものである

各種の奉祝催物
祭典氣分は愈よ沸騰

淡水神社鎮座祭奉祝催物は次の如く盛況裡に計畫され、街は郡下各地から集つた官民で、同街未曾有の賑ひを呈し、祭典氣分はいやが上に沸騰した

△境内奉納演藝　（二日）小公學校兒童競技會、獅子舞、おけさ踊、三曲演奏、踊、奇術劍舞、喜劇（三日）青年演藝大會、獅子舞、漫才劍舞レヴュー、舞踊ダンス、少女舞踊、舞踊二種、大漁踊外二種、新舞踊、新劇、踊

△行列（一日）藝閣行列、假裝行列、神輿米奉献行列、提灯行列、（三日）旗行列、藝閣行列、樂隊、團體の行列、假裝行列
△其の他（二日）協和會、武道大會、學童相撲大會、（三日）壯丁相撲大會、運動會（十日）庭球大會（十一日）庭球大會、野球大會

高千穗丸が出帆

【基隆電話】高千穗丸は一日午後二時基隆を出帆した、主なる船客は安原宇都宮林務局長、大西日拓理事、浦西顧問、保田三國船頭取、豫田台灣合同パイン重役、長谷本社支配人等の諸氏であつた

臺灣材組合聯合會
慰問に一千圓贈呈

營林所出征者遺家族に台灣材組合聯合會では最近武市會長を始め同會幹部たる東京、大阪名古屋、九州各方面の木材業者代表者等十一名來台、府營林所に於て台灣材拂下契約を取交はしたが同席上に於て武市會長より梅谷庶務課長に對し

私共は此際千載一遇の時機とし、業者一致團結して業務を通じ奉公の至誠を致さうとして居るが、此の心の一端として府營林所職員應召者の遺家族に對し聊か慰問の意を表し金一千円を贈呈したきにつき受納していただきたい

との申出をしたので梅谷課長は大に感激し、役所としてはいけないが個人として受理し適當に措置することを述べてこれを受けることとした

軍艦翔鶴進水直前の雄姿（横須賀鎮守府許可濟）

文山、海山、新莊三郡で事務監査

台北州では去る二十七日を以て陽三郡の事務監査を終了したので引續き左の日程に依り、文山、海山、新莊三郡の事務監査を行ひ以上濟み次第其他の市郡について逐次之を實施する筈

文山　五日—七日
海山　八日—十日
新莊　十四日—十六日

臺灣でも國民登錄
臺北市勸業課は係員を設け
一日から申告開始

國民登録「職業能力申告」はいよいよ一日から實施され台北市勸業課では國民登録係を設け一日から申告の受付を開始したが先づ申告せんとする者に對しては係員から説明の上様式用紙を交付し申告要領を書かせた上登録カードを交付し記入せしめる事になつて居る、尚十二日以降は混雜をさけるため會社、工場別に申告して貰ふ様一日依頼状を發した

臨汾と運城に
電報局を開く
山西の治安は日毎に確立

【太原一日發同盟】南部山西の急速なる治安確立に伴ひ臨汾、運城に進出する在留邦人及び復歸中の人の數は逐次增加しつつあるが太原電報局では豫てより臨汾、運城に夫々電報局設置の準備を進めたがこの程準備万端成つたので愈よ一日より外國電報の取扱ひを開始した

基隆の米穀商
需要保存を實行

【基隆電話】基隆米穀商組合では組合の結成以來一致協力同業に照して自糧價の協定等をして居るが商取引に關し從來の慣性もあつてその狀況を明かにする證據書類を保存しない店もあり價格適正に支障を來して居るので今後卸商の掛出し、小賣商の仕入の際現品取引でも仕入傳票、領收證等に相當する證據書類を保存する事に決定し商金額記入も總て同額を使用する事とした

あす國婦總會　國防婦人會基隆分會では三日午後一時より市公會堂に於て總會を開催する事になつたが會員の出席を希望してゐる

自動車燃料に
メタン瓦斯を利用
京都市のバスで研究に成功

【神戸一日發本社支局特電】京都市電氣局技師田中博氏は昨年來、汚水や塵埃から發生するメタン瓦斯を自動車燃料に利用すべく研究中の結果、愈完成したので京都市バスに利用される事になつた、これはメタン瓦斯を鋼鐵タンクに壓縮充填してエンヂンに結び、ガソリン車に比し改造は半分でその能力はガソリンに劣らぬので目下特許を申請してゐる

近代都市を目ざす
北京の建設計畫
本年度から愈よ着工

【北京一日發同盟】臨時政府建設總署では首都としての北京への中國人を始め一般民衆が蝟集する一方邦人の大量移住等と相俟つて家屋難に陥つてゐる北京市の東城、西城を結ぶ交通を貫つ直ぐに東西城外に出る大道路を建設する外西郊には六百五十万坪に百六十万人を收容し得る住宅街を建設、近代都市の建設を始め北支交通會社、華北電々會社など各種大會社も移轉する筈で更に東郊には三十四万坪の工業地帯を建設しビール、煙草、毛織物、製紙その他各種の工場を設立され現在の北京城内は昔の面影を殘す事實上の觀光地となるわけであるが、しかしこれが實施には本年度建設費豫算において六十二万円の豫算をもつて先づ道路を建設することになつてゐる

英の大潜水艦沈沒
試走中に故障を生じ

【リバプール一日發同盟】英國の新造大潜水艦シーテル號（一千五百六十五噸）はリバプール港内で試運轉中故障を起し沈沒した　シーテル號には士官二十名、水兵四十八名、カンメルアード造船所技師等が乘り組んでゐた

ソ聯兵集團の中へ
軍刀翳して斬込む
國境警備の華村上少尉

【哈拉哈河岸一日發同盟】去る五月二十八日の戰闘においてわが軍はわれに八倍する外蒙兵とソ聯機械化部隊を向ふに廻はして激戰し幾多武勇傳を殘したが、中でも村上少尉の戰振りは特に目覺ましく國境警備の華として山形部隊長の激賞を買つた、山形部隊村上惣治少尉は○○隊を指揮して敵陣中前方に約二千のソ聯兵を發見したのでこれを五十米の距離にまで誘致し一齊射撃を加へたが手緩しと見た少尉はえい面倒だとばかり部下○名とともに軍刀を揮つてソ聯兵集團に斬り込み少尉は左眼右腕に手榴彈破片を受けたが怯まず決死奮戰を續け遂に敵兵全部を斬倒し凱歌を奏して引揚げた

菜園で殺人

一日午前七時二十分、海山郡三峽庄茅埔一八九番地呉尤方菜園内に於て桃園郡八塊庄大湳陳某は兇器を以て海山郡三峽庄三八陳炳某を斬り付けて即死せしめ其の場から逃走した、海山郡警察課では目下犯人を搜査中

臺灣熱帶病學會例會

臺北熱帶病學會例會では三日（土）午後二時から帝大醫學部第九教室（赤十字）で左記により第二十九回例會を開催する
一、熱帶病の病原體としての黴菌に就て　高橋　教授
一、バンクロフト絲狀蟲の感染經路に關する研究　杉川　教授

志乃波なでしこ兒童集團の報恩三年感謝の集ひ

志乃波なでしこ兒童集團として知られてゐる臺北市内の兒童集團は今回報恩三年感謝の集ひを四日舉行することになつた、正午から市内の遺家族を招待して開幕するが、更に午後六時から一般に公開する、出し物は時局色豐かなものばかりで出演の少女達は非常な張り切り方である。

肥料講習會

臺北州勸業課では五、六、七の三日間に亘り草山林間學校に於て產業組合肥料取扱主任理事、郡街庄の肥料取扱係員約百名を召集の下に肥料講習會を開催することになつた、尚同講習會修了後一同州農會の肥料配合狀態の見學を行ふ由

週例ハイク

淡水週例ハイクは四日（日曜日）面天山縱走であるが當日午前七時五十分迄に臺北表驛集合、コースは淡水驛下車竿蓁林—小坪頂—不動尊—新北投で徒歩行程約八キロの家族向ハイクである（費用約五十二錢）一般參加を希望してゐる雨天中止

今夜の放送

△六・二五　講演（東京）日本と伊太利（ガル・ロ・フォルミッキ）△七・〇〇報道と音樂（上海）△七・四〇講演（上海）下に於ける上海租界…歩兵中佐…△八・〇〇ピアノと管樂（東京）朝吹文子、日本放送交響樂團△八・四〇時局講演（東京）二番愛子△八・五〇琵琶（福岡）筑前琵琶△九・一〇時事解說△九・四一琉球古典音樂（琉球放送）佐久間盛睦　川中朝平

經濟警察の虎の卷
臺北州で織物類の標本を作製

經濟警察中殊に織物類は其の種類規格が多種多様を極めてゐるので經濟警察に於ても關係者が之を知悉することは容易でない所から台北州保安課では之に對する一通りの常識を備へ業務上の支障を避ける目的を以て織物類の標本を作製し經濟警察事務のみならず一般職員の教養資料に供することとなり目下之が作製を急いでゐた所此程同標本四十五部が出來上つたので二日州下各郡警に配布した、右織物標本は綿絹布、混紡絹布、ス・フ織物、人絹織物、綿織物、毛織物、麻織物の七部門に分ち二百點の商品を網羅して各商品毎に名稱、用途、銘質、標準小賣價格等が附されてある恰好の標本帳である

"第三國頼みに足らず"
支那民衆もはつきりと認識
汪の南華日報が俄かに部數激增

【基隆電話】南支より入港した○○丸に依つて齎された南支方面の情報に依ると支那民衆の抗戰への期待を既に拋棄した南支南部に於ける華僑は和平運動へ目を向けると共に敗戰蔣政權の結末に就き慎重な態度を取り國民政府に對する英、米、佛の動向に異常な注目を向けて來たが日本の強硬な態度に反して單なる表面的援助で現狀維持に過ぎない事が明白となるに從ひ彼等は英、米、佛等第三國の頼みに足らざる實相を把握するに至り香港を中心とした和平救國運動が最近俄かに熾烈となり汪氏の南華日報も三千部から一躍二万部の發行部數を算するやうになり支那としては珍しい新聞發行部數を示すに至つた、この急激な變動に狼狽した蔣は腹臣の部下をしてこの情勢に對抗せしむべき言論機關の設置に狂奔し六月一日より國民日報なる蔣政權の機關紙を發行する事となつたが敗浪機關の反響は豫想以上に大きく　結局第三國依存主義拋棄に立脚した民衆の輿論は既に動かし能はざる強固な凝結をしてしまつたやうである

第三高女の耐熱遠足

台北第三高女では三日午前五時半より耐熱強行遠足を舉行することになつたが參加者は第一隊（四百名）と第二隊（三百五十名）に分れ、台北—桃園—松樹間四十八粁並に台北—桃園—營盤間三十粁の踏破を行ふ由

定期航空

内臺定期航空（上便）あたご號は二日午前七時四分臺北發、乘客は熊尾廣子外五氏

あすの天氣

臺北地方　東の和風雨一時曇
北部地方　北東の和風晴一時曇
東部地方　北の和風晴後曇
西部地方　北の和風晴
南部地方　北の和風晴一時曇
概況（二日六時）七六二粍の高氣壓は臺古方面にあり南東に移動し七四六粍の低氣壓は本州の南東海上にあり北東に進む模様本島は南部が曇他は概ね晴近海は北東の和風海上は平穩であります

鐵道部の異動

花蓮港鐵道出張所長和田廣氏、車務係長小川馨氏、基隆驛長今野貞吉氏、交野技師、酒井、豐田、八谷書記以下四百六十九名が今回都合により定員外となるにつき、鐵道部では右による異動を左の如く一日附で發表した、和田改良課長の出張所長兼務は暫定的で、目下上京中の泊課長が歸任の上專任者の發令を見る筈であるが縷々の經緯を經た後補自動車課長に内定した模様である

工作課車輛係長技師　速水　和彦
花蓮港鐵道出張所長兼務を命ず　建設改良課長技師　和田　廣
熊務課人事係長兼務取扱を命ず　書記　市來　吉至
花蓮港鐵道出張所長　技師　谷口　盛三
建設改良課工事係長　技手　坂本　毅一
新竹改良事務所長兼務を命ず　新竹改良事務所　技師　交野　清一
本務を免ず　副參事　今野　貞吉
基隆驛長兼基隆埠頭事務所長を命ず　書記　土井　今朝八
工務課熊務係長を命ず　書記　池田安太郎
建設改良課熊務係長を命ず　書記　白石　謙
彰化驛長書記　杉浦幸太郎
員林驛長を命ず　一水驛長書記　山本　清一
彰化驛長を命ず　員林驛長書記　鈴木　康直
二水驛長を命ず　彰化機關庫主任　技手　兒島　道男
二水機關庫主任兼務を命ず　彰化通信區主任　技手　石田　長正
新竹通信區主任を命ず　技手　米山　三朗
臺中通信區主任を命ず　技手　本村　朝教
官蘭通信區主任を命ず　工務課及熊務係長　技手　鴫原　貞吉
本務を免ず　書記　八谷　精一
熊務課人事係長　書記　酒井　寶
本務を免じ熊務課勤務を命ず　書記　豐田清之助
員林驛長を免ず　技手　山本　恭正
二水機關庫主任を免ず　技手　今村　清
臺中通信區主任を免ず　技手　原　精一郎
官蘭通信區主任を免ず　工作課車輛係長　技師　小川　馨
本務を免ず

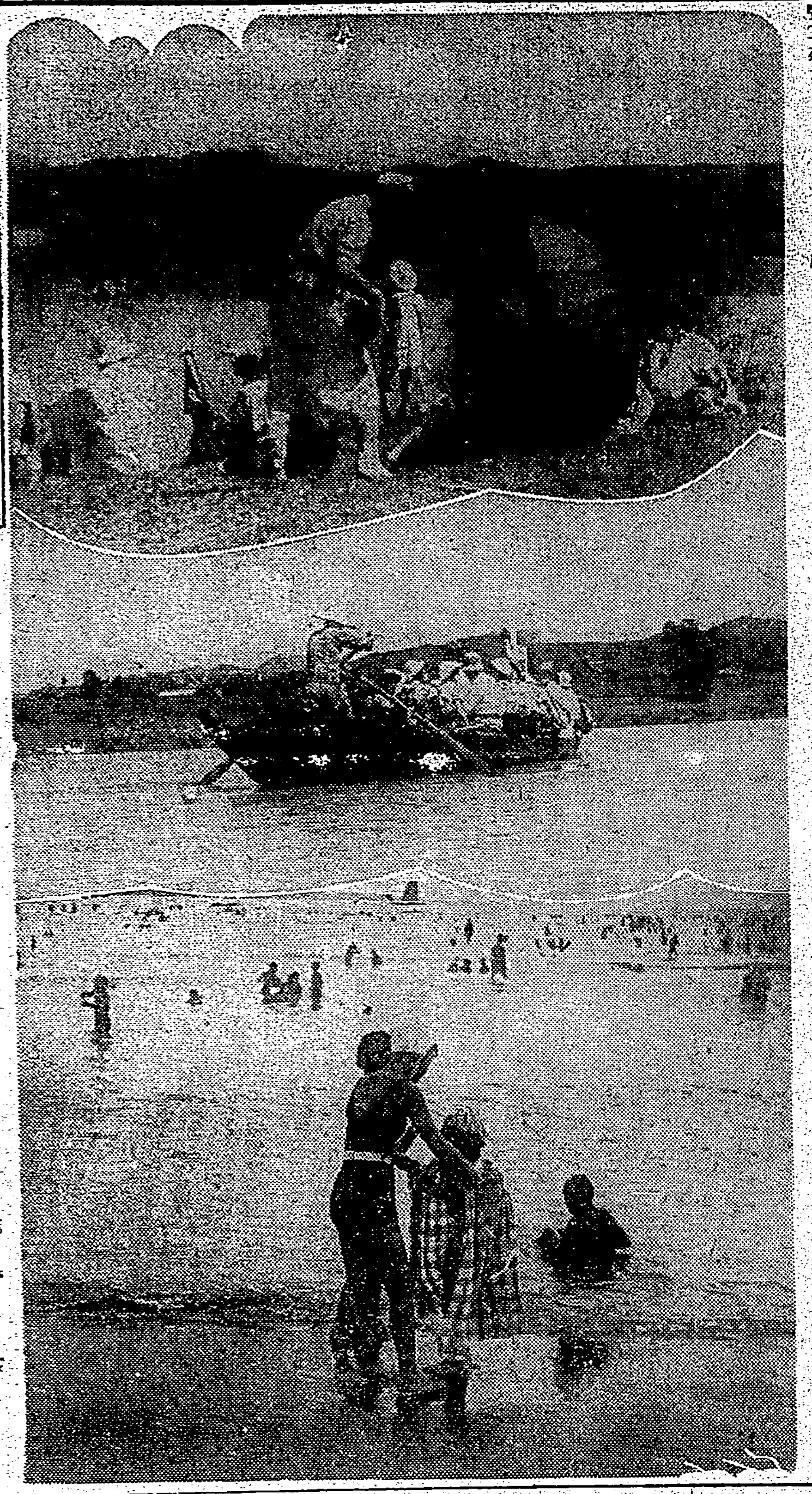

夏模様水姿三態

（1）銃後の健康は殺はハイクからと最近の郊外は休日になると健脚が一領してゐると云つて太陽の直射を受けて山岳勇敢な氣分で汗たらたらの山登りも暑くるしい、やつぱり夏のハイクは水辺に限る、さうと渓を辿る淡水渓の濱は一望千金の趣味であらう
（2）水上の人生を樂しく寧ろ浮遊の船頭は夏知らず樂しい
（3）もう海は河童部隊で一杯だ、ここにも夏の刻印がおされてゐる、がつちりと肌を赤銅色に焼く
舟は水と共に漫々的に動く船頭の汗はまぬ顔に涼白い夏雲の影がさうと掠め去る
親母しさはなんと云つても戰時下の海水浴の姿です

今晩の映画

◆大世界館　一時上映
1 パテー・ニュース　午後一時十分
2 週日ニュース
3 深夜の星
4 ロッパの頬白先生

◆新世界館　一時上映
1 夕凪城の鬼人
2 瞼の母
3 パテーニュース
4 旋風八百八丁

◆芳乃館　一時上映
1 人母ニュース
2 女の魂
3 週日ニュース
4 吉野勇王

◆國際館　一時上映
1 パテーニュース
2 週日ニュース
3 御夫婦円満哲學
4 巴里の評判女

◆タイゲキ　十一時上映
1 週日ニュース
2 街の悪魔中
3 兄とその妹

◆第二世界館　一時上映
1 血の旋風王
2 鬼面三日月
3 可ばり娘

鮎ノ新店
初鮎ガ出マシタ
御清遊下サイ
遊船貸ボート
川魚御料理
新店　樂翠　電話一番
（仲居サン入用）

產額東洋一
ニッサン化粧石鹸
ニッサン洗濯石鹸
日本油脂株式會社

頭の加減の悪い人
▼頭を使ひすぎる職業の人
▼勉強で疲れ易い學生
▼神經衰弱不眠症の人
▼頭痛ノボセ眩暈に悩む人
▼記憶力思考力の衰えた人
▼小人癇行性癲癇の人
▼ヒステリー、憂鬱症の人
新發賣 ノーソ 健腦素
ノーソの優れた効力をお試し頂く爲め目下試藥品贈呈中です。
試藥贈呈
東京市淀橋區
和田鉛化學研究所

正直の頭にカミ宿る
美しい黒髪　若々しい自然の美髪
ワカミツ

上品で面白く役立つ雜誌『現代』！
大評判今すぐ書店へ

ミュージック　サロン
絶讃の名盤！是非御試聽を…
近代人の感覺にピッタリくる新鮮な民謡音樂！
キングレコード

体力充實
増血強壯
ヒトナー
ヒトナーは甘く飲みよく、血行をさかんにし、身體のしんから健康美と抵抗力をつくりあげる偉大な強性剤である
發賣元　加藤翠松堂

若葉の頃發病の多い 結核の早期發見法
微熱や咳がなくても安心出來ぬ

醫學博士 平田篤次

若葉の頃は何の病氣でも惡化したり、また新たに罹つたものが再發したり、また新しく病氣を現してきたりする時です。殊に結核はこの頃から新く自覺症状を訴へたといふ人が多いのです。

今日恐るべき國病として官民一致してその豫防と撲滅に努力してゐる結核は早期に發見し、適當な治療をすれば必ず癒るものですから、この点は特に注意されたいと思ふのです。それで、どうしたらこの早期發見が出來るかといふ事を申上げてみませう。自分の體に少し注意してゐれば容易にこれが發見出來るのですから、どんな健康さうにみえる人でも一應これに留意して注意してみることが肝要なのであります。

×

一定の職業に就いてゐる人でも學生でも同じですが、今迄と同じ様な仕事や勉強をして前には左程疲れを感じなかつたのに、この頃になつて、體がだるくて疲勞を覺えるとか、また睡眠がよく出來ないとか、午後になつて少しボーツとする程度の熱を感ずる、又足がだるい、といふ様なのは、結核の最も初期に現はれる徴候ですから注意すべきです。

そして、この結核の初期は、脚氣とよく間違はれるのです。動悸がしたり、足がしびれるから、脚氣ではないかと思つてゐる中に結核がどんどん進行してゐる場合がよくあるのです。

これより進むと、盗汗をかくとか、咳が出る、痰が出るといふ經過をとるのです。それから、よく微熱が出る、出ないといふ事が問題視されますが、微熱がなくとも決して安心は出來ません。即ち結核の初期で微熱がない場合は必ず脈搏が八十か九十になります（普通は六十から七十の間）から、これに氣をつけることです。

×

最近のことですが、ある女學生が喀痰をすると動悸がするといふので、X光線で診察した処が、結核で而も相當進行してゐるものであることが判つたのですから、發熱しなかつたから、咳が出ないといふので決して安心は出來ません

次に結核になる人の體質をよく診察してみると、一つの型があるのです。それは眼をみるとよくわかります、眼がうるんで、何となく面白い様な色をしてゐるので、これは經驗のある専門醫が見ればすぐに判ります。また婦人でしたら、これが月經にも現れて、月經の量がすくなくなるとか、月經と月經との間隔がのびる、又は全く無月經になるやうなのもあります、それを婦人科的の疾患とばかり思つて放つておいて結核が進行した例もかなりあります。

×

それでも初期の中は食慾にも変りなく何でも美味しく食べますが食慾がなくなつたり又體重が減少するといふのは餘程進行してゐるも、と見なくてはなりません。

とにかく結核は都會地なら百人が百人迄かかつてゐると考へて差支へなく、これを初期に治療すれば容易に治るものであるのを放つておくので益々惡くなるのです。治療法は從來のサナトリアム療法でも結構ですが、最近の人工氣胸療法も結核治療に效果をあげてゐます。

エスキモ遊び

經育で開かれた萬國博の呼物のエスキモ遊びは おもしろや 雪をやさむく旅人にとりかこまれて 微笑めば これこの通り 雪をとけるよ 溫度はあがるよ ―寒暖計を手にせるはウイリッシ博士

六月三日の 腸チフス注射
午後一時から四時迄

一回 六月三日（土）
二回 六月十日（土）

◆施行場所◆

北門町七番地	鐵道部集會室
中崙	派出所
松山	圖書館
馬場町九一	王蒼梧氏方
若松町	法華寺
大張犁	派出所
日新町二ノ二三二	甲長李朝宗氏方
大正町二ノ九	三井倶樂部
下奎府町四ノ六七	大木市造氏方
御成町	東北地區防衛團

洗濯の昔噺
歷史をたづねて

衣服を洗濯するといふ現象は一つは其物を永く保存しようといふ經濟的の理由からであり、他の一つは汚れを忌む本能的な清潔觀念から行はれるのである。我國に於ては、清潔を好む國民性から入浴と共に洗濯は主婦の主な仕事となつてゐることは今も昔も變りなく小川に、井戸端に衣服を洗濯する風景が古典に殘つてゐるし、昔ばなしの「お婆さんは川へ洗濯に」といふ如くに清流に惠まれてゐる爲に多くは川で洗濯が行はれてゐた。

△

外國に於ても、洗濯の歷史は遠く古代エジプト時代に遡ることが出來る。當時ナイル河の畔、即ち木陰に洗濯をしたエジプト人は主に石を使ひ、布を叩いて洗濯をしてゐた。

ギリシヤ時代に入ると、ホーマーの詩にもある様に、碧澄へた地中海の泊岸で砂地に凹みを作り、その中に衣類を浸して大勢で踏み洗ひを行つた様である。

華美を盡した衣類を互ひに誇り合つたローマの貴族はどうしてもそれ等の手入れに腕利きの洗濯屋さんが入用であつた。洗濯専門の奴隷がゐたのみならず、やがては世界で最初の洗濯業者がローマの市中に出來た。その名をフーラーと云つた。

△

當時漸く石鹸なるものが作られるに至つて頭髪用油から洗濯用の品も出來、之はゲルマン石鹸、ガリヤ石鹸と名付けられた。之等の石鹸の外に極めて原始的な化学浴劑をも活用して、フーラーは立派に營業をしておつたのである。今日ポンペーの町の發掘跡に當時を偲ぶことが出來る。

其後東ローマ帝國の衰落と共にその營業の中心は漸次他の歐洲諸國に移つて行つたが洗濯の方法は十七八世紀近代科学の勃興迄は何れも昔と変らない揉み洗ひ、ふり洗ひ、叩き洗ひ、踏み洗ひと極めて原始的な方法を繰返し、然も之は家庭婦人の最も努力のかかる又最も重要な日課の一つであつた洗濯物のない家は殆んどない。そして又洗濯する日とか時間も何処の家も申し合した様に一定してゐた。

そこで多くの場合洗濯は川辺に井戸端に又噴水の辺りに、集團的に行はれ、世間ばなしと俚諺が交つて又一つの社交場ともなつたのである。今日公設洗濯場としてイギリス、ポルトガル等に或は有料で、或ひは無料でかなり設備を施した施設が利用されてゐるのも昔の洗濯場の名残である。

そろそろ出來る あせもの豫防
放つておくとおできになる

暑さに向ふにつれて、汗をかくやうになりますが、この汗の刺戟のために、子供はあせも（汗疹）が出來易くなります

これの一番よく出來るところは額、腋の下、その他股や関節の内側などですがそのあせもには、白いものと赤いものと二種類あります。赤いブツブツは肌の上に出た汗の刺戟で出來るもので、白いものは、汗の出る汗腺が中から刺戟されてふくれるものです。どちらも汗を澤山かくと急に出來るもので、痒みもひどく、子供をかなり悩ませます。あせもも至極ありふれたものですが、早く治さなければ、往々腫物になつて治り難くなるものです。殊に頭や額のあせもは、俗に「なつぶし」といふ腫物に悪化し易いものです

豫防には　第一に、汗をかいたあとすぐに拭きとつてやることです。赤ん坊をグルグルと毛布に巻いたり、寝衣を厚くすると、これからは夜中に汗をかいて、あせもをつくりますから注意します。入浴を怠らぬやうにしてシッカロールなどの撒布薬をつけておきます大切なことは、皮膚を乾かしておくことです。汗は弱い酸性をもつてゐるので永く肌につけておくと非常に刺戟するものなのです。從つて出來るだけ汗をかかぬやうに涼しくしてやること、頭のあせもが悪化して、膿を持ち始めた時など、水枕をさせて寝させると、早く治る位です

あせもを痒がつてかくと、ただれて悪化させたり、化膿したりしますから、かゆがるときには、硼酸湯に入れて、あとにシッカロールをつけておけばよろしいでせう

かうすれば 辨當は腐らない
お母様方への注意

子供にとつては、お弁當が樂しいものですが、お母さんにとつては、それは苦の種です、お菜に心づかひを生ずる上に、これからポカついてくると、その腐敗といふことを心配しなくてはなりません

では、お弁當を腐らせないためには、どんな点に注意したらよいか次に五ケ條を申上げて御參考に致しませう

一、詰め合せの注意

料理したての温かいものと、冷たくなつたものと同時に詰めないやうにしませう、お飯もお菜も同じ温度のものを詰め十分冷めてから蓋をしませう

二、容器の注意

弁當箱は常に清潔にしませう、濕氣は十分に乾してから用ひること、アルミニユム製のお弁當箱は弱い酸にもすぐ腐蝕しますから酸味のあるものは入れないやうにしませう

三、材料の注意

魚肉類は野菜類にくらべて腐敗し易く、中毒の場合にも強烈です殊に魚肉の加工品は危險ですから十分注意して新しいものを選擇するやうにしませう、お弁當のお菜には十分調理（煮焼）したものを用ひませう　マヨネズソース等の如き全然熱を通して無い材料は腐敗し易いからなるべく避けませう

四、調理上の注意

十分に熱を通して煮たものは煮ないものに較べて永持ちがしますたとへば肉を蒸に煮しただけのものより油で揚げた方が永持ちがします、お弁當のお菜に餘りものを利用する場合には必ず一度火を通して用ひませう、御飯に酢を入れて炊くと永持ちがします

五、一般の注意

（イ）御飯の腐敗を防ぐには梅干を一個入れるとよい

（ロ）餡パンは腐敗しますから注意しませう

（ハ）サンドウイツチをこしらへるとき葉菜類を使ふなら必ず一度火を通してからこしらへるやうにしませう

（ニ）これから九月頃まではお弁當に細心の注意を怠らないませう

（婦友會しらべ）

鷄の脚が 革の代用品
□今日の話題□

最近に於ける代用品の進出發展にはすばらしいものがある。その中で異色あるものは、鷄の脚の皮を原料として、獸革の代用品を作ることに成功したことである。これは鷄脚皮に石灰水と硫化還元劑を作用させ、更に硫化アンモニア蛋白質分解酵素の結合分解によつて出來上つたものをタンニン溶液で鞣白、加脂作業を施すと鷄脚皮は擴張力、伸張率でも立派な代用品として、ハンドバッグ、ガマロ、靴、鞄、タバコ入の類をはじめ一般工藝皮にまで用ひられるやうになつて來た。その擴張力、伸張率の強度については、すでに試驗の結果、效果が認められ、その採皮量は一羽二平方寸としてあるが、假に一年二十万脚を使ふとすれば、蓋し、その量は大したものとなるであらう

エキライオン
強力殺虫液

専賣特許　菊精

ライオン渦巻

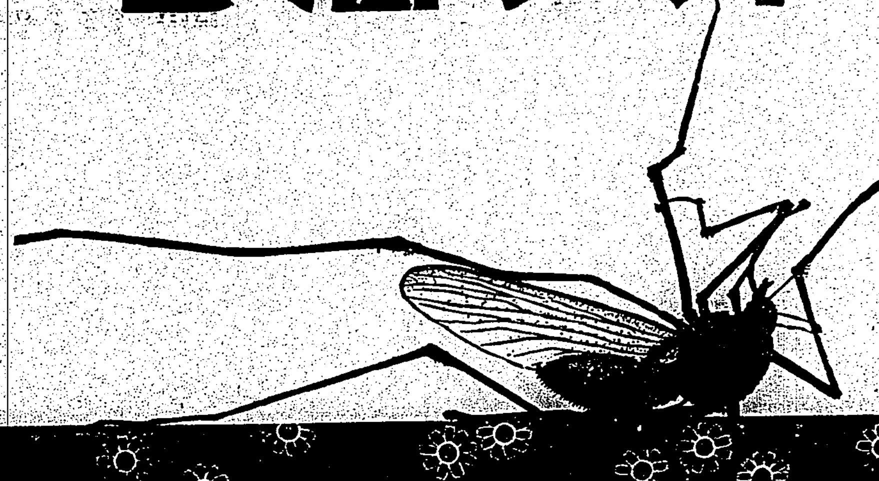

大阪・大阪除虫菊株式會社

完壁の清淨力
花王石鹸

肌を洗ふには　〇・五%位の石鹸液が理想的――花王の溶け具合が一番これに近いのです　溶けた枠練だから溶け過ぎす　どんな汚れも完全に洗ひ去り　あとに石鹸分を殘しません　使ひ心地の爽かさは無類です！

ひと泡もむだなし

純粋度九九・四%

花王石鹸株式會社長瀬商會

魯西亞船（おろしやぶね）（40）

土師清二作 坪内節太郎畫

使命（一）

うつかりしてゐると此方が殺されるか知れない。

男力の志賀殿も闘つ引の文吉も思ひは同じであつた。黒助が恐ろしい、薄気味が悪い。

志賀殿は『腕』といはれ『親』ともいはれる遊隠の実力で、大抵のことには驚かない人間だつた。文吉も腕ッこきといはれる男で、一筋縄ではいかぬ人間である。それほどの二人が、黒助のことを思ひ出す時は、生命の不安を感じるといふのはどうしたことなのだらう。志賀殿は未だ黒助と顔を合はせたこともないのに、既に自分は何度も黒助に顔を見られてゐるやうな気持さへするのだ。

こちらから先手を打つて黒助を殺害すべし——と腹をきめたのも黒助を殺さねば自分が黒助に殺されさうな気持がしてならないからであつた。

志賀殿は、これまでの遣り方どほりならば、何を措いても犯人を縛る。縛つて調べ上げて手柄にする——殺してしまつたのでは手柄にならない。しかし今は手柄を考へるよりはこちらが殺されぬために相手を殺したいのだ。

とは云へ、志賀殿のことだから殺した後で、何か因果を含んで、手柄にせうと腹算用をしてゐるらしい。

『文吉。黒助を誘き出すいい分別があるかい？』

『お委せ下さいまし。殺るか殺るか、一つやつて見ませう』

『お前の腕だ。大丈夫だらうが……気をつけてくれ』

『はい。旦那に御迷惑をかけるやうな馬鹿な真似はいたしません。御安心下さいまし』

『いや、さういふ意味で……気をつけてくれと云つたのぢや無い』

志賀殿は、さう云つて笑つた。しかし肚のうちで、わしに迷惑さへかからぬやうにと考へてゐたのだ。

『矢に、渡船の船頭だな。彼奴を捉つて置くがよい』

『心当りへ少々手を入れて置きました。彼奴は蘇松といふ奴で、黒助と気脈につうじてをりますさうで……』

『相当な悪知恵をしてをる。只の船頭ではないやうだな』

志賀殿の屋敷の離座敷で、かうして志賀殿と文吉が、黒助を誘き出す相談をしてゐる時——樫島の家では、小せんがお幸を焚かしてゐるのであつた。

小せんは、困りましたといふやうな顔をして云ふのだつた。

『わたくし……詰らないことを申上げて、申訳ないと思つてゐます。それほど貴方が、あの人のことをおもつてゐらつしやる。気が付きませんでしたから……つい、先日も、わたくしの考へをお話したのです』

お幸は、目を伏せて、わが膝を見てゐた。涙の跡を指で、撫さするやうに指でおさへてゐた。

『わたくしが、貴方を嫉したやうになりましては……あたくし、親御様に申訳がございません。黒助さんは、ワタリ同然の職人、貴方は土方近江様といはれる御旗本御大家の娘御さん。身分からして大層な違ひですもの。とても、親御様が御承知ではございますまい。お恐れなさいませ。黒助さんのことは……』

『お師匠さんは……世間並の大人なのですね』

涙が乾いた顔を上げて、瞳で微笑むのだ。何かぬ気な、意地の強さが笑顔に現はれてゐる。と見て小せんは、やや皮肉に都合つた。

『では、どうあつても……と仰有るのでございますか。黒助さんを千万人の男のうちの只つた一人の男にするさう仰有るのでございますか』

『だつて……仕様がないぢやありませんか。あたし……』

微笑んでゐる瞳が、見る見るうちに潤つて、お幸は切ない吐息を洩らすのだつた。

海外小話

米國の高給取

何事も世界一の米國は弗の国だけあつて高給を食む連中が浜の如く居るが、下院職業及び貿易委員會では最近一九三七年度の年収一万五千弗以上の給料取五万人の名前を發表したが其の主なるものを挙げると左の通り

一、ルイス・メイヤー 一一二九六、五〇二弗（M・G・M映畫會社重役）
二、ロバート・ラビン 七五四、一五四弗（M・G・M映畫會社重役）
三、N・シェンク 五四二、六〇一弗（ローズ映畫配給會社重役）
四、ウイリアム・ハースト 五〇〇、〇〇〇弗（ハースト系新聞社長）
五、フイデリツク・マーチ 四八四、六八七弗（映畫男優）
六、グレタ・ガルボ 四七二、四九九弗（映畫女優）
七、エドワード・ボーズ 四二七、八一七弗（映畫會社重役）
八、トーマス・ワットソン 四一九、三九八弗（國際ビジネス・マシン會社社長）
九、ニージエン・グレース 三九四、五八六弗（ベスレヘム鋼鐵會社社長）
十、デービット・バーンスタイン 三八二、八一六弗（ローズ映畫配給會社重役）
十一、ジョージ・ヒル 三八〇、九七六弗（米國煙草會社社長）
十二、マルレーネ・デートリッヒ 三七〇、〇〇〇弗（映畫女優）
十三、M・ロウ 三五六、〇七四弗（ローズ映畫配給會社重役）
十四、クローデット・コルベール 三五五、五五五弗（映畫女優）
十五、ジョン・クロフオード 三五一、五三八弗（映畫女優）
十六、スプロス・スクラン 三四六、〇五四弗（劇場主）
十七、F・デーヴィス 三三二、九九九弗（米國ゴム會社社長）
十八、キャロル・ロンバード 三一四、〇〇〇弗（映畫女優）
十九、ウイリアム・ボウエル 二八九、四四三弗（映畫男優）
二十、クラーク・ゲーブル 一八九、〇〇〇弗（映畫男優）

勿論右は正確な収入額を示すものではないが、税務局の調査を中心とした大體の標準を表すもので右收入額に對し聯邦税並に州税が賦課されるわけである。例へば米國第一の給料取メイヤー氏は年收百二十九万六千五百二弗の中聯邦税七十六万六千五百二十八弗、州税十八万五千四百二十五弗の税金を差引くと純收入は三十四万四千五百五十弗になる。尚又実業家に伍して映畫スターが高給をはんでゐるのは特に注目されるが、最近結婚したゲーブル、ロンバート夫妻は計六十万三千弗のサラリーを取り夫婦共稼ぎの點では米國でも筆頭である

米國チップ番附

米國食堂車従業員聯盟は最近全國の加入者を動員してお客さんの下さるチップの調査を行つたが、この結果各方面の名士のうちで一番チップをはづむ気前のいいお客さんは次の如く女の旅客のなかで一番気前のいいのはルーズヴェルト大統領夫人となつてゐる

△政界の名士では郵便長官のジェームス・ファーレー氏
△實業界ではワナメーカー社重役のグローヴァー・ワーレン氏
△女の名士のなかではルーズヴェルト大統領夫人
△スポーツ界では拳闘家のジャック・デンプシー氏
△社交界ではチェース・ナショナル銀行重役のコーネリユース・ヴァンダービルト氏

尚この調査によつて次のことも判明した

一、チップの普通平均額は男の旅客が二十五仙、女の旅客が十五仙
一、男は普通チップをこつそりと食卓の皿に置いて立去るが女は堂々と給仕人の手に渡して行く

東寶映畫作品 ロッパの子守唄

製作 瀧村和男
原作脚色 小國英雄
演出 齋藤寅次郎
撮影 友成達雄

配役
古山大助 古川緑波
とし子 悦ちやん
渡井熊太郎 渡邊篤
時子 三益愛子
鯉こくの好きな客 石田守衛
郵便局長 小島洋々
小料理屋の主人 永井柳太郎
女アナウンサー 霧原千草
コロター蓄音機重役 杉寛
田舎の村長 山田長正

梗概 古山大助——太つた短かの上に申し譯の様にのつかつた帽子、胴口の親分の様なカバン、しかし體に似合はぬいい声で上機嫌に唄ひながら郵便を配達してゐます。東北の小さな漁村にも六月の陽が輝やいて居ります。今日このをぢさんの一人娘の時子が東京から まだ見ぬ初孫を連れて帰つて来るのです。「大助さん、お前さんの所のお時がえれ一出世して帰え一て來るちゆ一ちやね一か」こんなことを云はれると大助はただもう有頂天で「うん、何しろ音楽学校ちゆ一所を卒業してな、大学を出た偉れ一人に見込まれてよ、今ぢや此村の郵便局の五倍もある西洋館に住んでるだ。それに先々月、可愛いい女の子が生れただよ、俺の考へではきつとこの俺を東京に連れて行つて、一緒に住まはせる積りなんだん、へ一」

しかし汽車から降りた時子は、この話を聞いて吃驚しました。と云ふのは、今の時子達の生活には大助を引き取る様な余裕など爽にしたくともありません。だが今更本當の事を打ち明けて落膽させる事も出来ず、その夜こつそり生れたばかりのとし子と置手紙を残して東京に帰つてしまひました。赤ん坊は泣き出す、大助は怒る、だが可愛いい孫の顔を見ては、子守唄さへ唄ふ大助でした。月日は水の様に流れました。東京です。あの時以来男手一つで育て、小學校へ通ふ様になつた孫のとし子と一緒に、郵便配達をしながら時子達を捜し廻つてゐるのです。所が今日はひどく元気がありません。それは、一枚の手紙が元で、同僚の渡井と取つ組み合ひの喧嘩をし、二人共馘になつてしまつたのです。さ一困つたのは大助、それからは料理屋の板前を振り出しに、動物園の園丁、撒水車の人夫等、手を出しますが、その都度あの憎い渡井とかち合つては喧嘩して馘になつてしまふのでした。

とし子は或る日自動車に轢かれさうになつて、親切なをばさんに助けられ、それ以来、寝ても醒めてもお母さんを思ふ様になつてしまひました。だが、幸運はこの二人の上にもやつて來ました。一日大助は奇しくも娘の時子に會ひ「こんな所ちや……お父さん、私の家すぐ近所よ！寄つて頂戴、主人も帰つて來てゐますから……」こんな譯で時子の家に行つたまではよかつたのですが、時子の亭主とは初對面で、ひよいと顔を見た途端大助は驚いたり、怒つたり、時子の亭主と云ふのは大助にとつて不倶戴天の仇とも云ふべきあの渡井なのです「こんな猿の様なデクノボウと一緒になつて、時子、もう娘でもない、とし子は無論返さん、勝手にしろ」とプン／＼になつて靴もはかずに飛び出しました。こちらは大助の家、留守番のとし子はたいつくまぎれに歌を唄つてゐました。それを小耳にはさんだのはコロター蓄音器會社の重役「うん、これはいい声ぢや」と云ふ様な譯で、一躍専属歌手になつてしまひました。その伴奏者を採用する日、とし子はそれ等の中で意外な人を見付けました。それは先日危ぶい所を助けてもらつたあの親切なをばさんです「あの人とならやれるわ」たしきつとうまくやれると思ふんだけど」このひと声で親切なをばさんは採用されました。

いよ／＼ラヂオ放送の日が來ました。その放送をガラス越から見た大助は危く目を疑ふ所でした。その筈、あんなに會ひたがつてゐた母親の伴奏で歌を唄つてゐる母子を見たんですから。じつと歌を聞いてゐた大助の心はだん／＼和らいで、しまひには涙さへ浮んで來ました。放送を終へて飛込んで來たとし子、『おぢいさん聞いた？どうだつた？』『あああよかつたよ……なア、お前はお母さんやお父さんに逢ひたいか？』『逢ひたいわ。今、お母さんに聞かせようと思つて歌つてゐたら、とても逢ひたくなつて泣きさうだつたの……でも駄目ねえ、十年も捜して逢えないんだもの……』『逢つて来い、とし子、逢つてお母さんと抱きついて来い。ピアノを弾いた先生がお前のお母さんだ！』『お母さん』と、しがみついたとし子、はつとして大助の方を見た時子、泣き笑ひでうなづく大助。うれし泣きです。——或る町に小料理屋が開店しました。方々から送られた『祝開店』の花輪で店が見えないくらゐです。その中では大助と渡井が仲よく鯉こくを作つて居ます。お客が又入つて來ました『鯉こく一丁』混合つてゐる客の間を分けてお給仕をしてゐるのは時子ととし子の母子です。

子です「いらつしやい」「いらつしやい」客は嬉しさうな声のうちに大声で呼ぶのでした

カナ文字ニュース

▲イナマシイワガカイグンノカウクウタイハ、マイニチメザマシイハタラキヲツヅケテキマスガ、シナジヘンガハジマツテカラ、コノ五月ノヲハリマデニ、ワガグンガ、ウチオトシタリ、バクダンデオトシテコハシテシマツタテキノヒカウキノカズハ、ゼンブデ千五百六十一キニナリマス。

▲コトシノ四月ノヲハリマデニ、ワガグンガセンリヤウシタシナノトチノヒロサハ、ゼンブデ百五十六萬ヘイハウキロメートルデ、ワガクニノヒロサノオヨソ二バイハンニアタリマス。マタ、コレマデニワガグンガシナグンカラトリアゲタヘイキモタイヘンナカズニナリ、テツパウハ二十萬五千、キクワンジユウハ二千、ソノホカセンシヤ、タイハウ、ジドウシヤ、キシヤナドカゾヘキレナイホドタクサンデス。

▲コンド、ニッポントナカヨシノイタリーカラヒカウキガ二キトンデクルコトニナリマシタ。ソラノオツカヒヲスルコノヒカウキハ、サノツドーキトジヨルナリス・アプイナトーレキデ、十日ゴロイタリーノミヤコローマヲシユツパツ、タノシイソラノタビヲツヅケルコトニナツテキマス。

△一日ノニユースニアウテイゴジヤウリクキネンビガ四月三十一日トナツテキマシタガ五月三十一日ノアヤマリデシタ。ツツシンデテイセイイタシマス。

臺日漢詩壇

選者 魏清德

絶句 五十嵐海洲

投老天南過六旬。不貪富貴樂清貧。
無才有幸逢昭代。猶許生涯作逸民。
○
六十加三體尚強。起居服食總如常。
護持唯賴精神貫。辛苦寧成却病方。
○
受生一樣在塵寰。群動營々往又還。
老境漸傑交友少。無非無是却心閒。

無題 白梅

寂寞春宵夜似年。洗燈烱々照孤眠。
最憐一掬相思涙。流到雞鳴欲曙天。
○
連旬苦夜雨茫々。小大蝸牛蔓上牆。
家出相思無限意。落花風裡細思量。
○
排悶殺愁強作詩。一春心事異人知。
詩成幾度還添改。少婦何曾是妙詞。
○
等燕分飛數月餘。惚渠不覺復憐渠。
音書欲寄終難達。望到如弦月上初。

同題 鄭雲昆

憶昔去年携手時。背人花下話相思。
十分愁絶翻成笑。一半情纏却帶悲。
○
人海茫々多缺憾。男兒落々此襟期。
法華經裏般勤誦。大悟雖閒總爲伊。
○
淡素居然是大家。小詩解賦思無邪。
爲言任處偏宜竹。自理杯盤客品茶。
○
病起腰肢倦乍瘦。新成脂粉漸重加。
侯門未必深如海。吩咐蕭郎莫歎嗟。

遥至 五十嵐海洲

遥至看不識。舊隠水相連。作客天南住。浮沈廿幾年。

蘇澳金刀比羅山朝日

海天東向拜朝陽。水色鮮明激颱光。
極目太平洋上望。長風万里送清涼。

贈余月清君 余万森

清新才調有誰知。歳月常溫二頃書。
不恥殷勤頻下問。起余還是姓同余。

次韻 余月清

月夜清光白雪如。客来相對案琴書。
溯源望共吳興出。長願交情不棄余。

右二作中、皆夾余月清三字、寓則作詩。不必以此爲能事也

賀子光新婚 胡山人

[illegible]

祝陳寛志君合格通信手 曾人岸

[illegible]

無題 蘇西川

[illegible]

◆婦人倶楽部（六月號）

婦人倶楽部六月號は四大附録つきで、まづ本誌記事中の異彩を拾ひ上げると林芙美子女史を圍んだ『女工さんの座談會』だ。座談會は此他に『花形力士の奥さん達座談會』『大阪婦人の家計苦情座談會』『月給生活者から二万円以上貯めた人の座談會』と大々實益づくめ、何方が讀んでも損のゆかぬ内容づくめである。評判の家庭重宝セクション以外に家庭記事では『夏の和服類一切の仕立方秘訣公開』それに並んで『どんな生地でも綺麗に仕上げる家庭洗濯の誌上講習』とこれまた見逃せぬ重宝記事揃ひである。附録の第一は『夏の新型婦人子供服の作り方』それに續いては『夏の新型婦人子供服の實物大型紙』『二十五種』更に附録第三に『美味しく出來る一年中の汁と漬物』今一つ『簡易家計簿一ケ年の家計簿記』は六月の家計がついてゐる。

商況（二日）

臺灣正米市場

前場
▲一期蓬萊 當 中 先
南部產 寄三、六〇 三、四〇 三、一九
止 三、六四 一六車 一八
高 三、六五
安 三、六〇 一六車 三六車
▲一期丸糯 一六車 三、六〇 三、七〇 一九車

中場
▲一期蓬萊 當 中 先
南部產 三、六〇 三、四〇 三、七〇
三、七〇 二車 一車
▲一期丸糯 二車 不申

臺灣正市公定相場

▲一期蓬萊 當 中 先
南部產 三、六〇 三、四〇 三、八〇
一七車 四四車 七七車
▲一期丸糯 三、六〇 三四車

基隆在庫米

▲出來高合計三二車
二日朝現在
二期蓬萊米 一、一二七袋
二期丸糯米 二、五四八
一、二期蓬萊白米 一八、一五〇
一、二期丸糯白米 一、〇九二
合計 三三、九一七

高雄在庫米

二日朝現在
一期蓬萊米 九、八五八袋
二期蓬萊米 四二八
二期丸糯米 一七八
二期長糯米 七一六

臺米現物相場

基隆貨車乘渡百斤 前日對比
南部一期蓬萊米 一二、五五 三安
北部二期丸糯米 一四、六七 一安

大阪期米前場

節	當	中	先
一	三六、五一	三七、〇〇	三七、二四
二	五六	—	二四
三	五五	—	二五
四	五五	—	二七
五	五五	〇四	二九

東京期米前場

寄 三六、九六 九八 九六
引 — —
高 — —
安 — —

東京銘柄清算前場

▲一期丸糯 當 — 中 — 先 四、二七

東京銀行貿株

日銀 五三四、〇 同 新 三七六、五
正金 一九五、五 同 新 二八、五
鮮銀 一〇六、六 同 新 八〇、六
臺銀 一〇六、六 同 新 二六、一
勧銀 九〇、八 同

東京國債前場

寄 一〇四、二〇 引 一〇四、二〇

東京短期前場

	寄	引	高	安
東新	一五四	四四	五四	四四
大新	六一一	〇九	一一	〇九
鐘紡新	一四七六	七五	七八	七五
鐘新	七七三	七〇	七三	七〇
帝人新	八六三	四八	五一	四八
東レ新	七五一	〇五	—	—
日魯	六一五	—	—	—
日鑛	—	七四六	—	—
郵船	七一八	一六	一九	一六
郵新	五三二	三〇	—	—
石工	七五五	—	五五	五五
日石	六八四	八三	八五	八三
日立	七五一	—	—	—
日産	七一九	一八	一九	一八
滿業	—	一八五一	—	四七
鋼管	七四三	四三	—	—
小倉	五七三	七三	七三	七三
東電	—	五〇〇	—	—
日電	六四九	四九	五〇	四九
滿鐵	八三四	二九	—	—
日新	六六二	五三	—	—
豊新	六五九	五八	六〇	五八
日郵	—	三三六	—	—
麥酒新	四一二	一二	—	—
水產新	七五四	四七	—	—

東京短期取組喰合
新東 三〇二 五九〇株
新東 買方三二六店 買方五四四店
商業 三二二 一〇一〇株
商業 買方三二一店 買方五五五店
新東同氏除 一四四 〇六〇株

東京長期前場

瓦斯新 一四四、二 東新 七七、三
片倉 二六、四 東レ新 七六、〇
大日本麥酒新 三七、七 同新 一三、〇
大東亞 七八、一

大阪短期前場

	寄	引		寄	引
商船	七六四	六三	淺野	四四	六二
郵船	七二一	一八	東亞	七六、一	九
日魯	六一九	〇四	水產新	四一	〇
水產新	四一三	一一	ラサ	七五、三	二
日石	六八四	八五	製鐵	八四	三
日立	七五一	五一	日立	五八、三	〇
鋼管	七一八	一六	新	七六、〇	〇

（以下 [illegible]）

大阪長期前場

	寄	引
大株	六一、四	一、四
東新	一五、六	五二
鐘紡	一四四、二	四二

（以下 [illegible]）

大阪砂糖清算前場

一節 — 二節
六月限 一四、三三 —
七月限 四〇 一四、〇
八月限 四七 四八
九月限 六〇 六〇

大阪砂糖現物

三温（OBB） 一二円七〇錢
分蜜（M・S） 一二円二〇錢
精糖（粗） 一四円八〇錢
同（細） 一四円八〇錢
同（日） 一四円八〇錢
耕地白糖A双 一四円八〇錢
黒糖 一四円七五錢

神戸豆粕前場

寄 引
六月限 六、七四 六、七五
七月限 七〇 七一

大阪棉花前場

寄 引
六月限 五八、〇〇 —
七月限 — —
八月限 五七、〇五 五七、〇五
十二月限 五一、八五 五一、八五

神戸爲替

對米期近（賣）二七弗一六分五（買）二七弗三二分一
先物（賣）二七弗四分一（買）二七弗五二分九
對英期近（賣）一志〇二片（買）一志〇二片六四分一

正金建値

對米 二七弗一六分五
對英 一志〇二片

株式社債

スチール株 四八弗四分一
アナコンダ株 二四弗四分一
工業株卅種平均 一三六弗二〇仙
歐電五分半利 不申

爲替

米英クロス 四弗六八仙一六分五
米日 二七弗三二仙
米支 一六弗一五仙
英日 一志〇二片

金

倫敦市中值 七磅〇八志〇五片
紐育賣上值 三五弗

銀

倫敦現物 一九片一六分一五
先物 一九片 四分
紐育賣上值 四二仙四分三

棉花

紐育定期先限 七仙七六
米棉前日比較邦貨換算 三十七錢安
印棉 同右 十三錢高

小麥

シカゴ定期七月限 七八仙
九月限 七七仙四分三
十二月限 七九仙

生絲

紐育定期先限 二弗一四仙

砂糖

キューバ粗糖 七月限 二仙
紐育四番粗糖 九月限 一仙二九半
三月限 一仙一四半
倫敦定期 八月限 一仙一五半
十二月限 六志〇一片四分三
三月限 六志〇一片二分一

金・銀
買入値段
●純金一匁に付 金拾四圓四拾貳錢
●純銀一匁に付 金拾九錢五厘
★右御買却品は正確、迅速をモットーとする弊店へ！
金・銀・白金・地金商
合名會社 永野商店
東京市下谷區稲荷町三六 電話下谷（八三）二五五・六〇〇

臺日案内

書籍
最近 支那大地圖 價七十錢 臺北榮町一 振替 新高堂書店
府外（廣東省詳細圖）海南島誌（附地圖） 價 東部 臺北市 東都書籍會社 振五五〇
新訂 大支那の片目 四六版三〇〇頁 地圖 寫眞入 定價八十錢 送料九錢 海南島總督府內 臺灣南方協會 振臺北二六七番

醫院
性病科 西門市場東側 永吉醫院 電2050

內地土産
桐田の屏東木瓜 臺北榮町 電參六五六番

寫眞
光音十六ミリトーキー映寫機 臺北市榮町壹 西尾商會
カメラと材料 フタバ寫眞機部 臺北市榮町貳 電話七〇〇番

時計眼鏡
和田はメガネ専門 臺北本局前商店通り 電六番五〇番
メガネ専門 日光堂 臺北市表町二ノ一〇 電四九五七番

金融
商品 電ヮ 質商三成社

藥種商
喘息にワンカ 臺北市榮町四ノ二
淋病には黒焼 臺北市西門町
肺炎 特效藥ヂンチルゲン 基隆やまと藥房
バンドマン 內地へのお土産に 臺北全島藥店にあり

洋服
洋服 新町 電3611 スモカ洋服店

製靴商
靴 本町 御注文は 納品

蓄音器
海南島ぶし ビクターレコード
海南島ぶし ビクターレコード
海南島ぶし ビクターレコード

食料品
烏賊の黒造 新着荷 臺北市榮町

雜件
リンゴ汁 御土産に御見舞に 臺北市大稲埕

第二期發明完成による
急性慢性 淋疾最高級治療劑
強力リベール錠

淋疾化學治療劑パラアミノベンツオールズルフオンアミドが發表せられたる當時は淋疾治療の決定藥かの如き觀を呈したるも諸權威者による臨床實驗の結果は幾多の缺陷があり尚研究の余地ある事が報告されるに至つた
一、慢性淋疾に對し其効果に不滿ある點
一、浮游淋絲の消失を期待し難き點
一、食慾不振・嘔吐感・全身倦怠・發熱・發疹・心臟衰弱等の副作用を伴ふ點である

驚くべき化學の進歩
右に鑑み更に眞劍なる研究が續けられ遂に殺菌力は以前に數倍し殊に頑症慢性淋疾さへ徹底根治せしめ而も副作用なき二基性ズルフオンアミド劑が完成された
強力リベールはこの高級化學劑を主劑とし更に他の藥劑を巧みに配劑したもので藥物相乘作用に依る其効果の累積により急性・慢性淋疾の徹底根治は勿論最も難治とされたる婦人淋疾も短期に全癒せしむる最高級の理想的化學治淋劑として今や淋疾治療上急激な第二期的躍進を見るに至つた

決定的止膿止痛消炎
淋病に對する痛切なる要求は治療期間の短縮である、此點強力リベールは注射洗滌の必要なく其藥効は血液の循環を利用し全身の淋毒素を盡く除去し六時間後には尿中に反應現はれ十八時間後に其濃度最高頂に達し連續的に病巣深層部の淋菌を殺菌全滅せしめ其結果は
一、服藥翌日より尿は清澄となる
二、二日目より止膿、止痛、消炎と最も快速確實な治療經過を辿る事が報告されてゐる
三、惡質慢性症に對しては極めて強烈な殺菌作用を發揮するが故に罹病後十數ケ年の永き頑固性淋疾に對しても實に敏速適確に短期治療の目的を達す

茲に最も注意すべきは同じ化學製劑にてもその化學的純粹度の如何により効果をも左右され副作用の有無も亦同じ故に製劑の撰擇は最も愼重であらねばならぬ斯る意味に於て強力リベールは現代治淋劑中最も卓越せる理想的製劑なる故敢て推奨する所以である

大阪市南久太郎町二
本舗 竹村製劑所

〔適應症〕
急性淋疾・慢性淋疾・副睾丸炎
淋毒性關節炎・膀胱炎・子宮內膜炎
尿道炎・腎盂炎・丹毒・敗血症

定價 五〇錠 一〇〇錠 三〇〇錠

新發賣
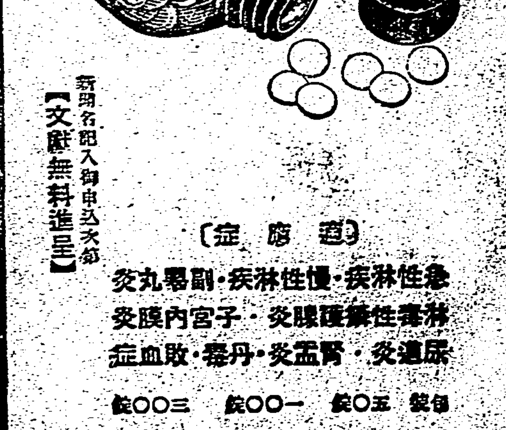
御申込次第（地名記入御申込次第）
【文獻無料進呈】

臺灣日日新報
日本夕刊共十二頁
編輯兼發行人 佐々木
發行所 臺北市榮町四丁目 臺灣日日新報社

社説

米國中立法の改正提案
中立精神から益々逸脱か

ハル米國務長官は中立法改正に關する勸告案を上下兩院外交委員長に宛て送つた旨傳へられるが、米國の中立法は本來の中立の概念に反して、實は非中立法なる色彩濃厚なるが故に、且又ハル國務長官その人が、有力なる所謂國際協力派に屬するが故に、今回の中立法改正提案は現下の緊迫せる國際政局に對する米國政府の動向如何を示唆するものとして注目される。而して改正案の要綱として傳へられるところのものは、現行中立法に於ける交戰國への自動的武器輸出禁止條項の削除、軍需品及び武器の輸出入許可制の存續、五月一日を以て消滅した現金持歸自國船條項の復活、米國船舶の交戰國港入港の禁止條項追加、交戰國に對する投資並に信款に關する現行法の存續等である。

二

米國の對外政策に關する輿論に就いては國際協力派と孤立派の二つの思潮が相對立して存在するのであるが、中立法は此の對立する主張が妥協するに至つて制定された產物である。一九三七年五月一日を以て成立した現行中立法は交戰國又は動亂國に對する武器乃至軍需品の禁輸に第一の重要意義を持つのであるが、國際協力派と孤立派の思潮が妥協の要句織り込まれてあるが故に、其の內容は決して眞面目な中立法ではなく、即ち本來に於ては孤立派の主張に基いて米國が其の他の外國間の戰爭に捲き込まれざる事を動機とするのであるが、實際に於ては國際協力派の主張をとり入れた結果として從來のモンロー主義を修正し、孤立政策を放棄して積極的に國際秩序の調整に當るといふのが中立法の眞相である。從つて武器禁輸の條項も積極的色彩を帶びるのは當然で、ハル長官が"輸出禁止を實施すれば我々の經濟生活は全く崩壞する結果となるのも明かであり、一般的且つ自動的禁止條項を悠久且つ嚴重に附加すべきでない事は明かであらう"と說明した事は中立法の改正の動機を十分に察知せしめるものである。

三

從つて既に現行中立法が付與する大統領の裁量權を一層强化するのが中立法改正の眼目たるべきは疑なく、武器及び軍需品の輸出入許可制が更に積極的に運用されん事を期するものと觀られる。又武器以外の一般の物資に於けるキャッシュ・アンド・キャリーの條項が三ケ年の期間滿了となつて今年五月一日を以て滿期となつたのを更に復活するのは中立法が其の名に反して非中立法たるの特性を愈よ濃厚ならしめんとするものである。何となれば此の條項は海上權を掌握し、資金豐富なる國家には有利なるに反し、然らざる國には著しき不利を齎すからである。略言すれば中立法の改正は現下の國際政局の緊迫に著しく刺戟された國際協力派の積極的態度の表現に外ならない。勿論利益本位の交戰國との貿易を禁止するものではあるまいけれども、一般的禁輸の原則から遠く逸脱せん事は疑なく、此の事は共和黨の元老ボラー外交委員長が"ハル長官の提案は米國を兵器販賣化せんとするもの"と酷評を加へた事に依つても察知されるのである。而してそれは歐洲の新情勢に對處せんとするものなりや或は極東にも關心を持つものであるかどうか、又何れを以て重しとするやは判然せぬが、孤立派の熾烈なる反對に徴して改正法の成立如何は知るべからず、差し當つての影響力は未だ問題外である。現支那事變に就ては米國大統領は現行中立法を適用せざる方針を繼續して居り米國の輿論も大體に於て之を支持してゐるから改正法の前途に就いては我國としては必ずしも重大なる關心を拂ふに及ばないし、何等痛痒を感じないであらうが、唯世界平和の確保を以て最高目標とする米國の國際協力派が中立法をして愈々益々本來の中立の精神から逸脱せしめんとするが如きは民主主義國家對全體主義國家の對立激化の折柄却て世界平和への貢獻へ逆行する嫌なきを保し難いのである。

きのふ五相會議
歐洲情勢に對處する具體的態度を協議

【東京二日發同盟】歐洲情勢に對處すべき帝國の具體的方策に就ては去月二十日根本方針決定を見て以來引續き陸海軍間で檢討を續けつつあつたが、兩當局の意見は一致を見たので、板垣、米內陸海兩相は二日定例閣議前に首相官邸で會見、右事務當局の意見を基礎に重要協議を遂げ、その結果兩相の意見一致を見るに至つたので、政府は同日午後五相會議を開き帝國政府の具體的態度に關する重要協議を遂げた

外交交渉停頓か
內田總領事は會談後 直に現地首腦と打合

【廈門二日發本社支局特電】二日午後四時より一時間に亙り第二次日、英、米、佛領事會談は日本總領事館に於て再開されたが、同會談後內田總領事は會談內容については一言も觸れず不機嫌の態で「顏色を見れば判るだらう」と匆々にして部屋に入り固く扉を閉ざしたが、會談は依然第二條について雙方の意見一致を見ず外交交渉も一停頓の模様である、尚內田總領事は直ちに東〇〇に赴き我が現地首腦部と打合せ中である

廈門市政府愈よ成立

【廈門二日發本社支局特電】廈門市民待望の廈門市政府は愈よ廈門治安維持會成立一周年記念日の六月二十日をトし成立せられる事となつた、一年の間着々準備は進められ南支に於ける名實共に備はれる最初の市政府として第一歩を踏み出す廈門市政府は市長に現廈門治安維持會長李思賢氏を戴き、市長の下に次長、司法處、實業處、港務局、警察局を置き、諮問機關として市政會が設けられる模様である

國內消費を節約
二日閣議で意見一致

【東京二日發同盟】二日の定例閣議は午前十時十五分首相官邸に開會、平沼首相以下全閣僚（荒木文相病氣缺）出席、櫻內、八田、石渡三相より最近の我が對外貿易の狀況につき

わが對外貿易は本年初頭に比し四月以降好調を辿りつゝあり、今後物動計畫の圓滑なる遂行の上から●一層貿易振興に努力する方針である

旨を夫々報告、その具體的振興策につき藏相、商相を中心に各閣僚間に意見の交換を遂げ、特に輸出振興には國內消費を節約しこれを輸出に振り向ける必要ありといふ點に意見一致し更に關係當局間で具體的方策を講ずることとし同十一時三十分散會した

海鷲の大活躍
▲中支方面戰況

【上海二日發同盟】陸海軍報道部發表

一、五月三十、三十一の兩日我艦艇の一部は溫州、甌江江內に進入し多數山に陣地構築中の敵部隊を砲擊、これに多大の損害を與へたり

二、昨一日寧波方面に向ひたる我航空部隊は敵兵力の集結地並給水を急襲し、市內の敵軍事施設に悉く命中彈を叩き込み、これを爆碎せり

▲南支方面

一、五月三十一日我海軍航空部隊は福建省東南部の要地を攻擊し左の如き戰果を收めたり

（イ）邵安に於て敵部隊駐屯中の建築物を爆碎せり

（ロ）興化に於て市內軍事施設、軍需品倉庫中の棧橋並に軍需品倉庫等を爆碎、これに甚大なる損害を與へたり

（ハ）石碼に於て軍需品工場及び敵兵營を爆碎、これを破壞せり

（ニ）角尾に於て敵兵營を猛爆大破せしめたり

二、五月三十日海軍航空部隊は二隊に分れ、海南島東西兩海岸の要衝を夫々攻擊した、戰果左の如し

（イ）一部隊は同島東南海岸の万寧を爆擊し、市內の敵陣地を粉碎せり

（ロ）他の部隊は同島西南部の北黎に於て市內の敵軍事施設を爆破炎上せしめたり

廣東刻下の急務は治維會の財政確立
清水外務政務次官は語る

【廣東一日發淺湯特派員】廈門海南島を經由し廣東視察中の清水外務政務次官は二日出帆のバタビヤ丸にて歸國の途に就いたが左の如く語る

廣東刻下の急務は治安維持會の財政確立だ、何時迄も入歲りではいけないと僕は委員諸員にも話して置いた、海南島は產業、經濟衛生の調査を十分にしなくてはならない、列國民が入らない裡に國家に於て統制せねばならぬ、海南島には米や砂糖は極めて有望であるから內地の米や臺灣の砂糖の調節を考へてやらねばならぬ、鼓浪嶼問題は我が要求方の目的通り解決するものと思ふ、蘭領東印度に於ける大衝突は例によつてソヴエットの嫌がらせに過ぎぬ、南支がそれによつて牽制される事はない、蒙疆、北支と中南支とは事情が違ふので新政權も北支とは違はねばならぬと思ふ、南支には將來實に支那を統べるに足る強力的新政府が現はれねばならぬ、近い中に支那にも大きな動きが起るだらう

小林總督が拓相を招待

【東京二日發本社支局特電】小林總督は二日午後二時半青木企畫院總裁を訪問、物動計畫を中心にして政務の打合せをなしたが更に午後六時より築地山口に小磯拓相を招き初め拓務省幹部を招待懇談會を催した

外蒙軍を完全に國境線外に擊退
東部隊長壯烈な戰死

【新京二日發同盟】關東軍司令部發表―五月二十八日ノモンハン高地に對し夜襲を敢行するとともに引續き追擊に移り敵を完全に國境線外に擊退せり、事件以來本戰鬪に參加せる山形部隊、東部隊等各部隊は三十一日〇〇に集結を終り專ら敵情を監視中なり、本戰鬪において東八百藏部隊長は壯烈なる戰死を遂げたり

戰場掃除を完了

【滿蒙國境にて二日發同盟】〇〇部隊は三十一日早朝を期し一部兵力をもつてノロ高地バルシヤガル高地に潛伏出沒する外蒙兵に對し夜襲を敢行、その全部を掃蕩、哈拉哈對岸に驅逐した後戰場掃除を完了した

擊墜した敵機五十九

【新京二日發同盟】關東軍報道部發表―今次ノモンハン附近の戰鬪において六月一日までに判明せる敵に與へたる損害左の如し

確實に擊墜せるソ聯飛行機數五九、滿領內の遺棄死體約三〇〇、戰車及び裝甲車一五、重機關銃四、輕機關銃八、その他小銃、彈藥、通信機械など多數

擊墜率は新記錄
我空軍の眞價を發揮

【東京二日發同盟】滿蒙國境に於て今次ノモンハン事件發生以來よく寡兵を以て國境確保の目的を貫徹し侵さず侵されずの鐵則を堅持して領土の神聖を保持したが、これ等日滿軍の地上部隊に協力した我が陸の荒鷲の活躍は日本空軍の榮譽ある歷史に又もや輝やく金字塔を樹立する偉大な好成績を殘したものである、即ち事件最初より出動した陸鷲野口、松村、山本の各部隊は空中、地上夫々の任務を不眠不休で制空權獲得の重責を果し、殊に野口部隊、松村部隊の兩部隊は戰鬪に哨戒に精銳を誇る我が空軍の眞價を發揮し遺憾なく搭乘員と機體の優秀性を裏書したことは今事件の一大收穫と言ふべきである、我が空軍は實質的にはソ聯空軍の第一線部隊と取組んだのであるが、毎回の空中戰におけるその擊墜率は日本空軍初まつて以來最初の高率記錄で、國境の制空權は茲にこれ等勇士の奮戰により全く磐石の安きに置かれるに至つた

軍刀を振翳し敵中に飛び込む
東部隊長の壯烈な最期

【海拉爾二日發同盟】勇猛果敢なる日滿軍は空に陸に相呼應して勢ひ熾なる越境外蒙軍を隨所に粉碎、三十一日夕刻をもつて完全に敵を哈拉哈河國境線外に驅逐し去つたが、この榮えある戰果を見るに先立ち最前線にて部隊を指揮活躍した東八百藏中佐は二十八日より二十九日にかけて展開された哈拉哈河渡河地點（ノモンハン西方六粁）における大戰鬪に惜くも敵彈を受け壯烈なる戰死を遂げたり、即ち東部隊は本戰鬪における最も重要なる方面を擔當、二十八日ノモンハン西方に待機中擊退へる敵大部隊が哈拉哈河渡河地點に向け進擊を開始した、この報を得たので前面に進み邀擊の態勢をとつたが、推赤軍をして越境せしめずとのわが方の方針を固く持して攻勢に出でず敵の來るを待つた、果せるかな敵は國境線哈拉哈河を渡河し滿領に侵入し來つたので同部隊はここにおいて初めて火蓋を切り河畔に一大決戰を展開、瞬く間に敵屍白旗を出したが、この頃對岸敵陣からは猛烈火の一齊射擊が開始され、一方バルシヤガルの部面より進擊せる我が山形部隊に殲破せられたる約九百の外蒙軍が雪崩を打つて敗走し來り同部隊は再び大軍を對峙のまゝ夜を徹した、明けて二十九日未明敵は戰車を先頭に益々增強し來り、彼我の間僅か數十米に接し文字通り白兵戰となつた、機を見て蹶然起ち上つた東部隊長は軍刀を右手に振り翳し「面けと」と聲宗の聲も凄く群がる敵中に飛び込んだ「それ部隊長を討ち死させるな」と、どつとばかり後に續いた部下將兵の獅子奮迅の勢ひに敵陣は早くも混亂を呈したが折柄飛び來つた敵彈は東部隊長の右腕に命中し哈拉哈河畔の草原を朱に染めた、やがて山形部隊主力も同地に殺到し、斯くて壯烈なる追擊戰が展開され敵は多數の遺棄死體と軍需を殘して對岸外蒙領に遁走し去るに至つた、肉彈をもつて外蒙軍、赤軍の渡河を阻止し大和男兒の意氣を遺憾なく示した東部隊長以下將士の勳を語り我が空陸の精銳は今國境線確保に勇み立つてゐるのである

外蒙戰線に
無氣味なる空氣
兩軍は依然對陣

【海拉爾一日發同盟】三十日以來我が空陸の猛攻に敵は散々討ちのめされ哈拉哈河國境線外に撤退しこれに對し我軍將士は「越さず越させず」の鐵則を守り嚴に國境線を確保し敵の行動を監視中であるが、一日は朝來曇天で時々小雨さへ交へ蒙古高原を渡る綠風に陣中の我が將兵は一時の憩ひを樂んでゐる、然し情報に依れば敵は我軍に擊退されて撤退したとは言へタムスク方面より戰車及び新手の兵を多數輸送し陣容の建直しに狂奔しつつある模様で、昨夏の張鼓峰事件に於ける戰鬪に見るもソ聯兵は引取りても再び總攻擊に轉じたる實例もあり、現在の狀態は必ずしも樂觀を許さざる模様である、雨か嵐か、我外蒙戰線は無氣味な空氣を孕んだ儘、哈拉哈河を挾んで對陣し彼我兩軍の沈默は依然無氣味に續けられてゐる

新職制可決
精動緊急理事會

【東京二日發同盟】國民精神總動員中央聯盟の聯盟事務局强化に關する緊急理事會は二日午前精動本部で開催、有馬會長、筑紫理事長以下各理事出席、筑紫理事長より事務局强化案につき說明あり審議の結果、滿場一致左の如き新職制を可決した

總長一、評議七名以內、常務理事一、部長若干名、幹事若干名

尚新職制に依る總長には現理事中より兩部長擧げ、評議には同じく理事中より伍堂卓雄、吉田茂、賀屋興宣、中村孝也、古野伊之助、青木信三、守屋榮夫の七氏に對し、有馬會長より委囑することとなつた、又常務理事は地方行政に通曉する若い働き手と云ふ建前で總務部長級より選ぶことになり、人選を內務當局に依賴し、部長は現理事若くは幹事がこれに當る方針で幹事は從前通りとなつた

文昌に治維會
一日盛大に祝典を擧ぐ

【海口二日發同盟】建設期に入つた海南島では續々各地に治安維持會の成立を見つゝあるが海南島東部の要衝文昌でも鄉士紳氏を會長に治安維持會が結成され一日午後二時より陸、海、外務代表出席の下にその成立祝典が盛大に擧行された、尚治安の回復とともに住民の復歸する者日に相續ぎ現在文昌では附近村落を合せてその數二千九百を越す程になつてゐる

日獨醫學協定に調印
きのふ外務省に於て

【東京二日發同盟】昨年十一月二十五日締結された日獨文化協定の具體的な最初の出發としてドイツ國政府醫師院とわが日獨醫學協會とを主體とする日獨醫學協定の設立が外務省文化事業部並に駐日ドイツ大使館の協力によつて着々進められてゐたが、二日午前十一時外務省內大臣應接室において正式調印が行はれた、ドイツ側は協定成立のため來朝中の醫師院外國部長カールセデンカンプ博士、オット大使、マイシユターラー一等書記官、日本側は日獨醫學協會長石黑忠悳博士を始め澤田外務次官、三谷文化事業部長、與論事務官等が列席して協定の署名調印を了した、協定は前文と七ヶ條から成り主なる事業としては日獨兩國の醫學、醫術及び保健社會施設等を通じて兩國醫師間の友好關係を緊密にし、兩國の文化的業績と特性に對する相互的理解を擴大するため保健立法、社會政策、社會保健學的業績及び兩國醫師の生活に關し相互に文獻の交換、報告、紹介、調査、實習などを相互的に助長獎勵しその便宜を圖り一般保健政策を實現するもので有效期間は三年となつてゐる

慶賀に堪へぬ
三谷、石橋兩氏語る

【東京二日發同盟】日獨醫學協定成立に當り三谷文化事業部長は左の如く語つた

日獨醫學協定の成立は日獨文化史上最も深い因緣を有する日獨の醫學的關係が新に強固なる基礎と一定の成文化を得たことを洵に欣快と致します、この協定が十分に活用されることに依つて兩國の醫學者、一般醫師その他保健衛生關係者が必ず種々の實際的效果を收め、兩國醫學の進展に資しまた日獨文化協定の精神內容にも合致するものとして慶賀するのであります

また石橋日獨醫學協會長は語る

兩國の親善と人類の福祉に貢獻することは少くないと信じます

江南各地で
敵遊擊隊擊滅

【漢口一日發同盟】三十、三十一兩日我が江南の各部隊は出沒する敵遊擊隊を隨所に捕捉し徹底的打擊を與へた

一、宇多部隊は三十日午前十時四十分南林橋（通山西南十五粁）東方敵軒の地點で約一百の敵部隊と遭遇、頑強に抵抗する敵に對し宇多武次部隊長（同盟通信社記者）を筆頭に全員壯烈なる突擊戰を敢行、激戰三十分の後敵に殲滅的打擊を與へて南方北山山脈中に潰走せしめた

一、三十日午前十時崇陽附近瑞庄南方四粁の無名部落で良民を掠奪中の約百の遊擊匪を發見した我が〇〇部隊は之を猛襲、潰亂せしめた

一、我が〇〇部隊は三十一日午前五時崇陽西南八粁何地に於て高地で第九十二師に屬する約五百の敗敵部隊を捕捉殲滅これを陸水南岸に潰走せしめた、敵屍三十

森岡長官歸北

曾文溪治水工事竣工式參列の爲台南州下へ出張中の森岡總務長官は二日午後三時十五分の列車で歸北した

東安、北安兩廳一日に開廳式

【新京一日發同盟】新に設置された東安、北安兩省は一日夫々盛大な開廳式を擧行した

駐支米大使香港へ

【香港二日發同盟】ジョンソン駐支米國大使はエンプレス・オブ・カナダ號にて二日午前八時香港に寄港した

天無口

つるべ打ちに敢行されつつある重慶の大爆擊は豫想以上の效果を收めつつある。しかもそれが今度の事に限り流石に宣傳上手の蔣介石をして、宣傳の上でも大味噌をつけさせた事は特筆に値する▲今日まで蔣の宣傳方法としては、日本軍に依る味方の敗戰振りは成るべく過少に報道して士氣の維持につとめたものであるが、今度はそれを逆に行つて、重慶爆擊に依る被害を詳細に報道して、以つて抗日心を煽らんとしたものである▲ところが皮肉な事にはその效果は逆で、蔣が今日まで宣傳してゐた空軍は此の日本空軍の襲來に對して何をしてゐたか、莫大な金を集めて築造した蔣の防空施設は何の役に立つたか――といふ事が國民の頭にはつきりして來たのである▲蔣が重慶大爆擊の慘を訴へて發表した"國民に訴ふ"の聲明中でも盛んに抗日精神の昂揚につとめてゐるが、蔣のその悲痛なる訴へにも拘らず、支那新聞までが『精神で飛行機が防げるか』と疑を浴びせてゐるのはすでに天下の秋を知るものである。

火野葦平著
最新刊
現地寫眞五十餘入
定價八十錢 送料九錢

南海の寶庫に輝く建設日本の凱歌

海南島記
附 東莞行

軍報道部員として海南島大攻略戰に參加した火野軍曹の熱筆。澄邁灣に上陸するやその銳敏卓拔なる感覺を驅使して、大東洋の南端、紺碧の海に輝くこの島の光、色、匂を髣髴と再現した風物詩だ。またその中を進擊する皇軍の勇武堂々たる姿を描いた華かな合戰繪卷だ。夢の樂土わが海南島はかくて本書の中に五彩の花をちりばめ高き匂を放つてゐる。東莞行は廣東の東南一帶の人事、風物を描いて戰亂のあとに建設されゆく明朗支那を眼前に展開せしめる。

書店に品切れの際は直接本社にお申込下さい

火野葦平著
文部省推薦圖書
麥と兵隊 現地寫眞數十葉 定價一圓 送料九錢
土と兵隊 現地寫眞廿數葉 定價六十錢 送料九錢

東京市芝區新橋七丁目
振替東京八四〇二番
改造社

ガソリン代用に含水酒精の混用
無水酒精よりも經濟的
臺灣製糖で試驗

無水酒精のガソリンに對する混用率は五分から一割、一割五分と漸次混用率が增加し最高二割を限度として全國的に行はれる事になつてゐるが、無水でなくとも含水酒精で立派にガソリンに化合させる方法を研究し含水酒精を自動車の燃料に使用してガソリンよりも强力で消費量を節約し得るといふエナルヂン（强力素）を發明した人がある。東京に事務所と工場研究所を持つ日本燃料研究所の厨川實勝氏で、初め低溫乾溜、次で液體燃料の研究を爲し昨年含水酒精をガソリンに混用し得る試驗に成功し厨川氏の後援者である仙賀龍夫氏（元朝鮮總督府技師）が昨年一度來台して右エナルヂンの宣傳と實驗を試みたこともあつたが、其後仙賀氏から酒精の大量生産者である臺灣製糖に話を持込んでもらつたところ、同社には研究部があつて同東京支部長の島居信平氏は東京帝大に仙賀氏と師弟の關係もあつたので同社でも大いに乘氣となり更に實驗してみようと云ふことになり屏東工場構內の研究室豫定の敷地に試驗工場を設けたのは今春一月であつた。サテその試驗工場で混合操作を行ひ一定の時日を經て實驗し結果は先づ以て良好な成績を得たので台灣製糖では取敢ず九曲堂旗山間の客車運轉に、右ガソリンに含水酒精とエナルヂンを混用したものを使用して好成績を示してゐる。依つて厨川氏は去五月屏東より來北して總督府交通局其他自動車營業者と折衝し性能比較試驗をしてもらつたところガソリンよりも優つた成績を認め殊に勾配を登る際には著しく强力であることが明かとなり台北州自動車運輸でも大いに乘氣となり現在一部のトラックに含水酒精を混合したものを使用してゐる。

厨川氏の語る所によると無水酒精は工場設立が高くつき年三萬石能力のものを內地で建設すると二百五十万円の資金を要する。資材不自由な今日それは大いに考へなければならぬ點である。臺灣には含水酒精の工場と無水酒精の工場とがあるが無水の代りに含水で間に合ふならば大きな經濟である。即ち無水酒精は政府の買上値が一石五十五円であるが、消費者の手に渡れば六十三円位になるに對し含水酒精だと一石四十二、三円位で手に這入る。殊に本島內なら運賃諸掛りも安くつく譯です。それに無水酒精の場合はガソリンへの混用限度が二割であるが含水なら三割乃至四割位混用することが出來る。而もエナルヂンを用ふることによつてガソリンに比し一割方消費を節約し得るのだから三割混合によつて合せて四割方ガソリンを節約する結果となるのである。內地では企劃院、大藏省、商工省其他關係方面とも折衝し一部の諒解は得たのであるが、含水酒精ではガソリンに化合しないといふ建前からして一概に諒解出來ぬといふ向きもあり、併し乍ら水は水素と酸素の化合であり之を分解して水素には水素を、又酸素には酸素を化合すれば立派に融合し得る道理である。而して此のエナルヂンは攪拌機器で造り得るのである。將來輕油が十分手に入らなければ何うかといふ質問を受けたこともあるが、その場合は石炭の低溫乾溜でそれが得られると答へてゐるやうな次第で、含水酒精が豐富に得られる臺灣島內だけでもセメて此エナルヂンによる含水酒精混用が行はれるやうになれば相當大きな國益であると信ずるのである。臺灣製糖は研究資金が豐富に出來ることなら進んで國家の爲めになる試驗工場まで設けて犧牲を厭はず實驗して頂いてゐることは洵に感謝に堪へない

尚去三十日台北市西門町から草山北投を經て台北迄往復試驗の結果は良好で無水酒精一割を混合したガソリンに對し含水酒精二割にエナルヂンを化合したもの二割を混用した前者ボーメ・六十四度、後者四十度に於て完全に化合し而も士林草山間の勾配に於てガソリンに優る威力を發揮し往復所要時間一時間と五分に過ぎなかつた、厨川氏は引續き關係方面と折衝し國家の爲めに飽まで目的達成に邁進すると意氣込んでゐる

圓ブロックの外貨資金
一元的集中案
政府側に相當有力化す

【大阪電話】日、滿、北支、蒙疆、中支においてはそれぞれ生産力の擴充をはかり經濟的抗戰力の向上を期して昭和十四年度の物動計畫を樹立し日本から滿洲、北支、蒙疆、中支方面への物資供給額も決定するに至つたが、これはこれら各地域から日本に提出した物資要求額の一部が認容されたに過ぎず、從つてこれら各地の經濟はこれを基礎にしてやむなく物動再編成にとりかかつてゐる狀態である。かくして中支は兎も角として日、滿、北支、蒙疆を含むブロック內の物動を一元的機構の下に統一し、その間綜合計畫を十分に錬磨し大綜合的計畫を樹立しブロック全體の經濟力を向上することの必要は漸く政府部內でもほぼ一致した見解となりつつあるが、これが實現は政府の意圖も相當强化して早急に期待し難いのでこれに到達する第一段階として物動の根幹的基礎をなすブロック內各地域の輸入力（外國為替資金）を一ヶ所に一應集中したブロック全體の最高的見地に立脚してこれを適宜配分するやうな機構に改むべしとなす論が對滿事務局、興亞院、企畫院方面で支配的意見と化したることは注目される

すなはち滿洲國においては昨年十月關東州の第三國為替を滿洲中央銀行に集中しここに滿洲國ならびに關東州の第三國為替資金はあげて滿洲國政府の手中に歸し、北支、蒙疆各政權においても各自の外貨資金はこれを自由に使用してゐる、しかし各自の為替のみをもつてしては生産力擴充に必要とする資材を賄ひ切れず相當大量の資材を日本に要求してゐる立場にある

したがつてこの際ブロック各地の為替資金を一應機關を日本に設けてここに集中し合理的に配分を行ふことによつてブロック全體の有機的生産力擴充計畫を樹立すべきであるとなすのであつて北支、蒙疆については暫らく措くとしても日滿兩國間における為替資金の一元的集中論は相當有力化して來るものと見られてゐる

亞鉛鐵板及び線材の給配統制を强化
臺灣亞鉛鐵板線材組合を創立

本島における亞鉛引鐵板及び亞鉛引鐵線の需給統制の强化を圖るため從來の台灣亞鉛鐵板配給組合と台灣鐵材配給組合が合體し出資金十五萬円を以て臺灣亞鉛鐵板線材配給組合を設立し、去る三十一日午後台北鐵道ホテルにて創立總會を開催、組合規約、十四年度豫算を決定、役員は左の如く決定した

▲理事長 高橋猪之助 ▲理事 [illegible]、高橋[illegible]、武藤、小川[illegible]、林[illegible]三郎 ▲監事 [illegible]、吉川[illegible]郎

同組合の組合員は十八名にして定款に依れば組合の目的は

一、四月一日より臺灣に於ける小口需要として指定商品に割當てられたる亞鉛鐵板並に線材製品の購入及配給
一、臺灣に於て需要せらるる線材製品の購入及配給
一、大口需要者用配給の取扱
一、前號に附帶する事業

となつて居り、配給統制は本島に割當てられた前記製品を十八人の組合員が指定商となり內地より買付け之を全部組合に納入し、組合は總督府の方針に基き之を公平に從來の亞鉛鐵板、線材商組合がなして來たと同樣の率により地方商に割當て配給し、地方商は更に小賣商人に公平に配給し需給の円滑を期することになつて居り組合本部は台北市大和町一ノ八〇台北建築信用購買利用組合三階に置くこととなつた

莫大小の統制會社設立
大阪に本社

【神戸一日發本社特電】日本內地向けメリヤス製造組合聯合會では今回メリヤス生地の需給調整と價格の適正を圖るため從來の各組合員に對する原綿配給を推進めるため生地の生産並に配給の統制をするため日本內地メリヤス統制會社を創立、大阪に本社を置き內地向きメリヤス製造販賣及びこれらに附帶する一切の事業を扱ふ事になり來る十日より事業開始の豫定である

比島砂糖の米國向運賃据置

【神戸一日發同盟】比島砂糖の米國大西洋岸向け次期（七月—十月）運賃更改に關しては船會社側でトン當り二十五錢上げを主張してゐたが、一日神戸某社入電に依れば結局現行通り契約率六弗七十[illegible]

六、七月分の移出米用麻袋
不足分を補給割當

臺灣移出米包裝麻袋配給委員會は二日午前九時より臺北市樺山町の米穀檢查所に於て開催、井田商工課長、入田米穀檢查所長、各州勸業課長並に臺灣米穀移出商參集、本年六、七月分の移出米包裝麻袋の割當を左の如く決定し正午散會した

一、各州別六月一日現在手持數と六、七月分需要見込數を對照した過不足は左の通り（單位千枚）

	六月一日現在手持數	六、七月分需要見込	差引過▲不足
臺北	[illegible]	[illegible]	[illegible]
新竹	[illegible]	[illegible]	[illegible]

一、右に對し過剩の分に對しては配給をなさず臺中及び高雄の不足分に對して右の通り新麻袋を補足供給する

臺中	[illegible]	[illegible]
臺南	[illegible]	[illegible]
高雄	[illegible]	[illegible]
合計	[illegible]	[illegible]

▲臺中 麻袋製品五十万九千枚、內地製品八十万五千四百枚 ▲高雄 麻袋製品九万四千六百枚、內地製品二十六万三千六百枚

東洋電化工業
重役陣決定

【東京一日發本社支局特電】東邦電力系の共同出資で花蓮港に新設の東洋電化工業（資本金五百万円四分一拂込）の創立總會は一日東京で開催、役員は會長松永安左衞門、副社長[illegible]、專務[illegible]、取締役[illegible]

米穀納入會社の設立反對全島大會
きのふ臺北で開かる

總督府では米管實施の際、移出米の納入機關として各州に米穀納入株式會社を設立せんと研究中であるが之に對し全島の米穀商業組合並に五州米穀商同業組合の代表者六十九名は米穀納入會社案に反對し二日午後四時より臺北市蓬萊閣に參集、米穀納入株式會社設立反對全島大會を開催した、先づ司會者の臺北米穀商業組合長玉木氏より經過報告あつて議長に臺中州の草野氏を推し次で新竹州米穀商同業組合長[illegible]氏起つて反對理由を述べ、次いで新竹州[illegible]氏、頭圍の[illegible]氏よりも夫々同樣反對論を强調し、高雄米商の大迫氏は當局の會社案を見るまでもないと經過に質問を決議し衆議により陳情書を起草、その名を以て決議し、陳情委員を選出し三日總督府米穀局長、殖産局長、拓務省當局、各新聞社その他に對し夫々陳情をなすことに決定五時終了した

保坂大太郎の諸氏と決定した、取締役の樹山氏は中川前總督の秘書官で局長となるべく近く渡台の豫定である

花蓮港製糖所終了

【花蓮港電話】鹽水港製糖の花蓮港製糖所第一工場は一日午前五時壓榨終了した。原料壓榨高は二億八千一百三十五万五千七百九十斤にして製糖開始當時の豫想に比し四千三百八十二万二千六百九十斤增に當る

槇鹽糖社長告別式

【花蓮港電話】故槇鹽水港製糖社長の告別式は二日午後一時花蓮港東臺寺に於いて執行され高原廳長及び梅野消太氏の弔詞朗讀あり參列者一同焼香を爲し同一時半終了した、尚同時刻に鹽糖首腦部においても告別式が行はれた

灤河、白河の水電八十萬キロ
調査の結果開發可能

【新京一日發同盟】灤河及び北支特に冀東地區の地下資源開發のため灤河並に白河大水電開發につき永力發電の建設局では先般大陸科學院並に臨時政府當局と協力して兩河川を調査の結果灤河本流では滿洲國內において喜峰口二十万キロ、[illegible]五万五千キロ、宮[illegible]子四万六千キロ、潘家口二十万八千キロ、老虎溝六万キロ、外[illegible]三万[illegible]計八十万キロワットの開發可能が明かとなり、近く更に第二回目の調査を行ひ、具體的計畫を樹立速かに建設に著手することとなつた而して現在のところ第一次建設計畫としては喜峰口の二十万キロワットが最も有力視されてをり、これらの電力は[illegible]する滿洲、天津、北京その他においても大發電所を建設し冀東地區を始め北支各地工業開發、鹽鐵の開發などに利用する計畫である

納入會社案に對し地方の意見聽取
けふ勸業課長會議招集

總督府米穀課では三日午前九時より臺北市公會堂に於て各州勸業課長を招集し、米管實施の際の移出米納入會社設立の可否につき地方の意見を聽取することとなつたが、地方側は賛否兩論あり成行注目されてゐる、尚右終了後は引續き鑛工業主張により臺灣鑛業組合に關する地方側の意向を聽取することとなつてゐる

タイヤ、チユーヴ配給統制打合會

督府殖産、警務兩局主催の全島自動車業、保安課長會議は二日午後一時より台北市公會堂に於て開催、殖産局より田端局長、井田商工課長、警務局より下村保安課長、各州より勸業課長、保安課長其他關係官出席、來る十日より台灣に施行される自動車タイヤ、チユーブ配給統制規則の實施に伴ひ各州廳間の公布施行に關し協議統制の實施に付て各州廳よりその取扱の方針に就て種々研究を遂げ四時半散會した

木炭の改良增産
花蓮港廳が豫算計上

花蓮港廳下は豐富優良なる薪炭資材の資源頗る多く搬出距離短く製炭上有利なるにも拘らず製炭事業は頗る幼稚で其の年產額僅かに百九十万斤價格六万三千円に過ぎず然も近來各種工業の發展に伴ひ木炭の需要は著しく增加し加之ガソリン代用品たる瓦斯發生爐用木炭は將來益々需要增加すべく又他面花蓮港產木炭の販路として西部及內地に搬出し得べき可能性あるに鑑み同廳に於ては林業の利用厚生振興に資するため、花蓮港廳では極力之が增產を期し本年度豫算改良事業費二千三百円を、花蓮港林業組合に於ては二万八百円合計二万四千餘円を計上し實施するもので事業は三ヶ年計畫でありその實施事項次の通り

一、目標 獎勵期間は三ヶ年として廳下木炭生產額を現在の約五倍たる一千万斤に達せしむ
二、實行方法としては內地技術者を招聘し製炭方法を改良するため一定の地方に指定し巡回製炭指導を行はしめ次に廳に於て獎勵せんとする改良窯の築造者に對しては獎勵金を交付し獎勵金は一窯に付五十円として三十窯分を計上する
林業組合をして製炭改良講習會を開催せしめ改良木炭及ガス木炭の製造技術の向上を期す
林業組合は製炭所を開設し本年度內に二万四千俵の改良木炭を製造し將來木炭檢查規則實施を容易ならしむ
生產木炭の販路に就ては林業組合員の生產品に對しては廳に於て極力販賣の斡旋をなす

据米拂底で新蓬萊好人氣

【東京二日發本社特電】南部新蓬萊の出廻りに市況は頓に据米拂底を織込んで活況を呈して來たが第一船の六千袋は瞬く間に賣り切れ第二船も三十一日出帆の第三船吉丸も十三円六十錢にて先約行はれ着船までには片付く形勢だ

島內商況

臺灣正米市場 後場

	當	中	先
▲一期蓬萊	[illegible]	[illegible]	[illegible]
▲一期丸糯	[illegible]	[illegible]	[illegible]

內外商況欄（二日）

東京市中コール 【二日日本社特電】

	安値	高値	前日
翌日拂	〇・〇〇	〇・〇〇	〇・〇〇
月越物	〇・〇〇	〇・〇〇	〇・〇〇

日銀帳尻（單位千円）【二日日本社特電】

發行高	[illegible]	[illegible]
正貨準備	[illegible]	[illegible]
預金	[illegible]	[illegible]
貸出	[illegible]	[illegible]

米期
東京高に買氣强く
强氣筋買に新高値

堂島米況前場

【大阪二日發同盟】東京買りに買氣强いが先限は强氣筋に卅七錢高二十四錢高と新値を示し寄付後アト强氣筋の値開きに新値を追ひ二十九錢と新高値に殘騰して引けた

堂島兩建控除保合

當限 一九、七〇〇石 賣方田中七店 買方岡田以下一店
中限 三〇、〇〇〇石 賣方[illegible] 買方[illegible]
先限 三三、二〇〇石 賣方[illegible] 買方北川以下六店
本日出來高七、八〇〇石

雜觀堂島

【大阪二日發本社特電】大阪在來米は殆ど九州米で[illegible]九州米中心である▲九州米は昨年末買上げ外され[illegible]▲例年と違ひ今年は鮮米あつきり高に相手にされず九州に輸入米の外ない[illegible]九州米の割安計正は不可避と見られて居る

【大阪二日發同盟】逆鞘に近い八月限は買れぬと强氣で轉期入氣となり新値追ひである、五月三十一日現在堂島取引所調査在來米は三十五万八千六百二十一石である

米界餘聞

【大阪二日發本社特電】[illegible]

大阪期米後場

[illegible]

東京期米後場

[illegible]

大阪正米標準値 【二日日本社特電】

[illegible]

砂糖
臺灣筋買に跳返す

一清算一【大阪二日發本社特電】[illegible]

大阪砂糖清算後場

[illegible]

穀肥

神戸豆粕後場

[illegible]

神戸穀肥相場

[illegible]

株式
投物一巡風情乍ら後援材料なく不勢

兜町前場況

【東京二日發同盟】新東は前日投物一巡の風情に寄付後アト早くも後援材料なく[illegible]

東京短期後場

[illegible]

東京長期後場

[illegible]

大阪短期後場

[illegible]

大阪長期後場

[illegible]

大阪重要商品 【二日日本社特電】

[illegible]

絲況

大阪棉花後場

[illegible]

大連特產前場況

【大連二日發同盟】[illegible]

大連特產出來高

[illegible]

大連特產荷動高

[illegible]

大阪特產前場

[illegible]

下關麥粉相場

[illegible]

大阪製粉、油

[illegible]

北濱展望

[illegible]

財界 株界

【東京二日發本社特電】[illegible]

東西南北

知事時代に患君台北州知事を最後に約二十年に[illegible]

けふの臺北白米小賣値段

各等白米十四斤（約一斗）（但し現金は十錢引き）

一、	蓬萊米	三・四〇
二、	在來米	三・四〇
三、	七分搗米	三・二〇
四、	中搗米	三・二〇

商業登記公告

[illegible]

第四十期決算公告

臺陽鑛業株式會社

[illegible]

第壹回決算公告

花蓮港荷役倉庫株式會社

[illegible]

大阪商船 出帆

[illegible]

近海郵船 基隆出帆

[illegible]

辰馬汽船 出帆

[illegible]

大連汽船 基隆出帆

丸一組

[illegible]

臺灣電力株式會社新株式募集

一、現在資本總額 四千五百七拾五萬圓
一、募集總額 貳千四百貳拾五萬圓
一、募集株數 四拾八萬五千株
一、壹株ノ額面金額 五拾圓
一、第壹回拂込金額 拾貳圓五拾錢
一、申込證據金 壹株ニ付金貳圓五拾錢
一、申込期間 自昭和十四年六月三日 至昭和十四年六月十五日
一、募入決定方法 昭和十四年六月一日現在株主（舊株ヲ除ク）ニ對シ新株式貳株ニ付新株式壹株ノ割合ヲ以テ優先割當ヲナス 其他ノ申込ニ對シテハ會社ニ於テ適宜之ヲ割當ツルモノトス
一、募集取扱所
臺灣銀行本店及基隆、新竹、臺中、彰化、嘉義、臺南、高雄、屏東各支店
臺灣商工銀行本店及臺中、臺南、高雄各支店
三和銀行臺北、臺南、高雄各支店
彰化銀行本店及臺北、彰化各支店
華南銀行本店

株式申込用紙類ハ各取扱所ニ御請求被下度候

昭和十四年六月三日

臺灣電力株式會社

鍋 酒 忠勇 絶對防腐劑ヲ含マズ
若林釀 株式會社 桑田商店

感冒に効力絶大 飲み易くて胃腸を害せぬ
福福カゼ藥
全島著名藥店にあり 品切の節は直接本舖
福福カゼ藥 福福乳劑 福福腸妙散 本舖 南門藥局

中卒一名採用（履歷書携帶本人來訪ノコト）
基隆市明治町一ノ五
日本海事檢定協會基隆出張所

有價證券賣買
臺北市本町三丁目
東興商事株式會社
電話五八六三番
營業案內贈呈
社長 許智貴 專務 高湖水 取締役 高地龍 同 劉鼎基 同 陳長庚 同 謝火爐 監査役 黃逢時 同 蔡戲 同 張木 顧問 黃炎生

科學

動物は發狂する（下）
―ネズミの精神異常も徴候は人間と全く同様である

ー半分狂つたネズミは円周を描いて走り廻るやうになつた。そしていとも不熱心に「わけのわからぬ」カードを突いてみたりする。思ひ切つて飛びつく代りに、後巡しては良い加減に突つかかるものだから、大低の場合、網の中へ落ちこんでしまふ。百パーセントではないにしても、失敗率が異常に高くなつてくる。成功が殆ど例外となる。その上、食慾とも戰はねばならない。

とうとう一匹のネズミは間違ひのない精神病的徴候を示し始めた。まづ無氣力になつて、摘みあげられても、後から押されても、動かうとしない。突つかれても、そのまま足を投げ出して、ドンヨリした眼つきでそ知らぬ顔である。が食慾には少しも變りがなく、普通正常なネズミの天數とせられる約二年を無事に生き通した。

この報告例から導き出される結論は、齧齒類のみならず人類を含めてあらゆる哺乳類は、一切の行動が失敗し、いかなる選擇を行ふにも標的が與へられず、しかも他から行動を強要せられるといふやうな破局に置かれれば、發狂する可能性が十分に存在するといふことであらねばならぬ。

何をなすべきかが判つてゐるとき——假令それが絞首台へ上らされるのだと知つてゐても、我々は只恐怖し緊張するだけであつて、おそらく發狂はしないであらう。それより以上の困難な局面、すなはち解決不可能の問題を解決せねばならぬ立場におかれたとき、始めて我々は發狂するのである——とメーヤー博士はいふ。

以上の實驗を博士は單に文字に記録するだけではなく、詳細に映畫に撮影して公表した。これを觀覧した一心理學者は「とうとうやつた」と叫び、また一人の精神病理學者は「このネズミは精神異常の疑ひない徴候を示してゐる」と折紙をつけた。

これまで動物實驗によつて、精神病學的研究を行つた學者はその例に乏しくない。が、メーヤー博士のネズミの實驗ほどに成功したものはめづらしく、しかもその徴候が全く人間の精神異常の場合と酷似してゐるのに至つては未曾有の成績であつて、これが病理學的には勿論、臨床的に及ぼす影響は相當大きいものがある筈である。

科学振興協會からの授賞についてメーヤー博士は往訪の新聞記者に對し、次のやうな談話を試みた。

「私がネズミを研究材料に選んだのは、ネズミの習性が凡ゆる動物中——人間を除いて——最もよく我々に知られてゐるからである。ともかく人間を材料にすることが許されてゐない以上これも止むを得ぬことであつた。パラドクサルないひ方であるが、精神病學者は精神病を治すことに歡びを感ずるものであるのに、心理學者である私は、精神病者をつくり出して喜ばせられてしまつた妙なことである。が、又考へてみれば私の愛するネズミが人類全體のお役に立つたといふことにもなるのであるから大いによろこばねばならぬことなのであらう」云々

科學小話

人間の手にとらへられた世界で最大のゴリラは體重五五〇ポンド（雄）で現在フイラデルフイヤの自然科學アカデミーに飼はれてゐる。

×　×

コロンビア大学の歯科の一教授がしらべたところによると世界中で顎の力の一番よいのはエスキモー。フットボール選手などは足許へもよりつけぬさうだ。

×　×

金魚にはいくら結核菌を食べさせても、絶對に結核にかからない。實驗の結果はいつも失敗である。

×　×

フインランドの二〇パーセントは沼澤地である。

×　×

ペンギン鳥は直立歩行しうる唯一の鳥類である。

×　×

必要な毒物——我々の日常の食餌にごく少量ではあるが砒素が要る。重さでいへば一片の雪の千分の幾つといふ微量で普通の化学分析では檢出できない程度であるがそれにしても全然なければ健康が保てない。マンガン、鉛なども毒物であるがやはり必要なことは砒素と同様である。

×　×

ワシントンは工業都市でもなく、商業都市でもなく、はじめから政治都市として繁榮して來てゐるが、この都市に唯一の大工場がある。この工場は従業員七、七〇〇人を擁し、ただ一種の製品を生産し、ただ一種の顧客をもつて殷賑を極めてゐることはあまり知られてゐない。米國海軍印刷局がそれである。

現世界に居る いろいろの滑空獸
有名なのは馬來の飛龍

東京科學博物館　百瀬文雄

嘗つて一億年の昔翼手龍は空翔ける巨獸として天空を征服してゐたものであるが、彼等は古生代の末期に突如として出現し、中世代の終期に忽然として消失してしまつた。

比較解剖学の見地から之を見ると或は鳥類の如く、或は爬蟲類の如く、その何れとも所屬を決し得ぬものであるが、脊椎骨、胸骨の構造は蝙蝠に類し、飛膜の具合は蝙蝠に、中空の肢骨は鳥に、歯は爬蟲に似てゐるといふから愈々不可思議な存在となるのである。

×

現存の動物で飛翔し得るのは蝙蝠以外には鳥と昆蟲だけしかないが、然しこれから述べんとする獸類は空中を滑走し、いはばプライマリーの滑空士である。

ムササビやモモンガはリスに近いもので北半球の熱帶、温帶に廣く分布し主に深山の森林中に棲んでゐる、晝間は潜れてゐるが夜間に活動するから番鳥（晩鳥）ともいはれ怪しげな鳴き声は深夜に木靈する。ムササビやモモンガは樹木の嫩葉や樹皮を食とするから稀に害蟲を喰つても殆ど有害な動物であるが その毛皮は柔かく肌觸りがよいので都人士の装飾品となる。

ムササビの前肢から後肢にかけて胴の両側に飛膜が發達し、肘關節からは一本の軟骨突起が後方に出て飛膜を支へる。

モモンガはムササビに比べて遙かに小さく又棲息する数も少い。

×

馬來地方及び比律賓諸島の森林中に棲むヒヨケザルはムササビやモモンガに比べると一層飛膜がよく發達し、前後兩肢から胴側のみならず尾にまでも擴がり、更に指趾間にも蹼の如き皮膜を見る、ヒヨケザルといつてもサルの仲間ではなく、モグラに近い特種の動物で世界中に二種しかない。それで蝙蝠類や土龍類に聯絡する一目を形成するのである。

有袋類の中でファランヂャーといふリス位の動物が濠洲、タスマニア及び附近の島嶼に分布するがその中で前肢の手首から後肢の踝まで飛膜を有するトビファランヂャーといふものが数種類ある、彼等の雌はお腹に育兒嚢を具へてゐるから親子で同乘飛行をするわけで睦まじい限りである。

滑空獸は一般に尾が長く發達ししかも多くは毛が密生してゐるからパラシュートする場合に一層滑空時間を助長するわけである。

×

以上の外に印度、馬來地方に棲息するトビトカゲは飛龍として有名なもので、これは飛膜の構造が前記と全く異り、飛行する時に肋骨を開いて皮膚を張るのである。翼龍の飛膜の構造に近いプテロザウルスとも前記の皮膜の上から考へて洵に興味の深い存在である。

其他魚でもサヨリやトビウヲ等は空中を飛行するが、これ等も決して鰭を動かして飛翔するのではなく、尾で水面を蹴つてその反動で滑空するので、いはば滑空魚とでも称すべきであらう。

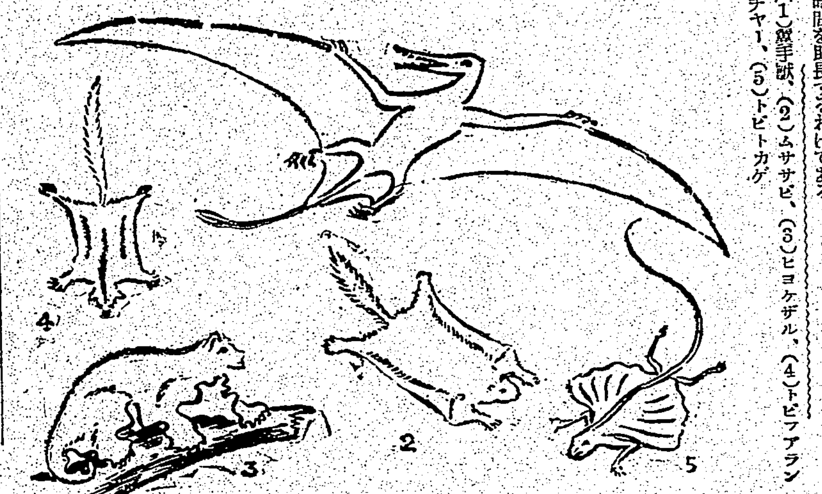

（1）翼手獸、（2）ムササビ、（3）ヒヨケザル、（4）トビファランヂャー、（5）トビトカゲ

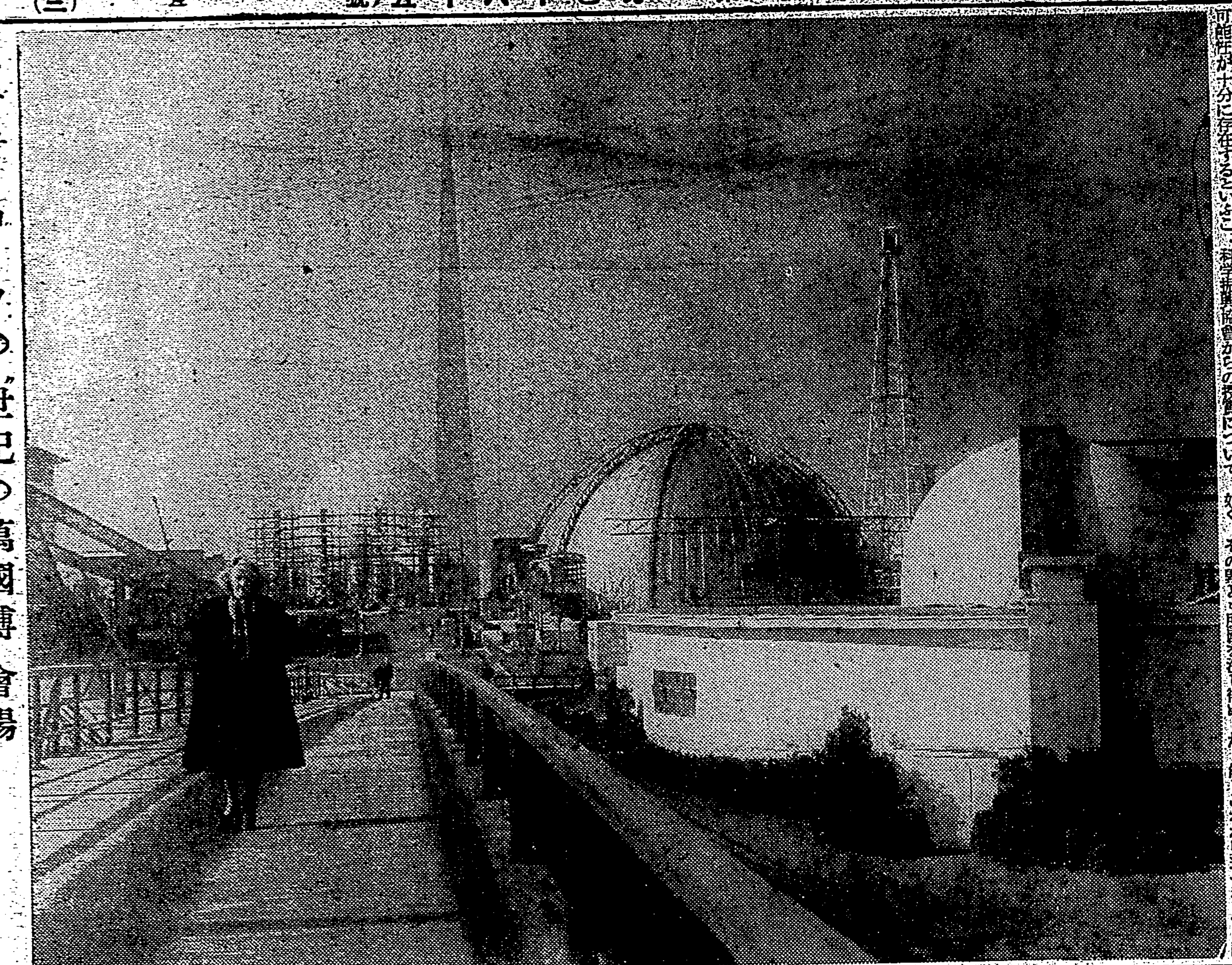

ニューヨークの"世紀の萬國博"會場

和蘭の潜水艦が海底の重力を測定

オランダ海軍では潜水艦〇一十六號を蘭領東印度に派遣した。右は戰備強化のためではなくオランダ測地学委員會の發起による廣範圍の重力調査事業を行ふ目的で、全く科学的見地からの航海であると云はれてゐる。

艦長は海軍少佐ムールス氏、直接調査團員を指揮して研究に當るのはニューウエンカンプ博士である。調査研究の對照は海底における重力の強さが場所によつて相違するのを精密に測定しようとするものであつてこの相違即ち重力の變態は海洋の深所における地殻の構造が異るために起る現象であるから、本調査の完成によつて地質學は多大の寄與を受けるものと思はれる。

かかる研究に對して特に潜水艦を使用する理由は、第一に測定装置の主要部分をなす振錘が固定した台を必要とすること、第二には波浪その他水面附近に發生する種々の障害を避けて深く海底に沈み得ることなどを舉げることが出來る。普通の船舶によつては到底精密な調査は不可能なのである。

重力測定の方式は嘗て同國のヴエニング・メイネス博士が改良發展させたものを用ひると。

水中の世界を擴大
ミクロヴイヴアリウムの人氣

紐育世界博のウエスチングハウス館にはミクロヴイヴアリウムなる新装置が出品され、觀覧者の人氣を集めてゐる。ミクロヴイヴアリウムは、プラネタリウムの逆を行くもので、後者が廣大無辺何千何億万光年の大宇宙を一室に縮小して見せるに對し、わづか一滴の水中の光景を擴大して、アミーバを家屋位の大きさに見せる装置である。

發明と出品は紐育市のヂョーヂ・ムマート博士で、嘗てシカゴの「進歩の世紀博覧會」で好評を博したのを更に改良し、最新なる顕微鏡を用ひ、同時に十二個の投光器を操作して顕微鏡動物の生活を映し出せる様に考案されてゐる。顕微鏡では未だ見られぬ世界であり、又顕微鏡を用ひたとしても、同一の現象を多数のものが同時に見ることは不可能なのであるから本装置の價値は甚だ明瞭で科学に興味を呼び起してゐる。

尚右の装置は顕微鏡植物その他微生物の紹介のみでなく、多細胞動物、微生物、昆蟲の幼蟲等の内的生活の詳細を示すこともでき、また普通の蚤とザリガニの顕微鏡的解剖を說明することも容易であるといふ。

○

最も人氣のある場面を例示すると蚊の幼蟲、つまりボウフラが食物を探して下する運動、心臓の鼓動が明瞭にみられるなど、蚤のミッキー以上の拍手を浴びてゐるさうである。

雜誌紹介

▲改造（六月號）二つの日本（レッドマン）文化國策と文化工作（田中耕太郎）軍事同盟論（伊藤正徳）陣中日記の精神（橋本欣五郎）日本畫の將師（横山大觀）東洋永遠への道（山本實彦）軍隊の一週間（グールド）世界戰爭か否か（阿部眞之助他七氏）長篇說話（木村毅）だいらん（久米正雄）シラノ先生（長谷川伸）等創作と小說とりまぜ充實した内容を收めてゐるが、同小說は宮とあらん（深田久彌）朝鮮（石川達三）海藻の顔（荒川）等谷（高見順）別れ（宇野千代）の五篇他に平物赤軍と戰ふ十四日間（原四郎）がある（一・〇〇、東京市芝區新橋七ノ一二改造社）

▲文學者（六月號）探査（大鹿卓）流離の岸（百五十枚・大田洋子）手切金（有馬賴義）保護（牧屋善三）の創作四篇、現代フランス文學の現實座談會（淺野晃・佐藤正彰・片山敏彦・渡邊一夫・河盛好藏）海外文學散歩（寺山行夫）文藝時評（田邊茂一）人文（室生犀星）有馬賴の田舍（和田傳）西洲通信（寺崎浩）靑春賛見（中村武羅夫）等を收む（〇・五〇、東京市小石川區大塚坂町二四文學者發行所）

ネオネオギー　ふ養を軀（からだ）けだむの

衰（おとろ）へた軀（からだ）に精氣（せいき）をつけ血液（けつえき）を殖（ふや）し肉付（にくづき）を増（ま）す

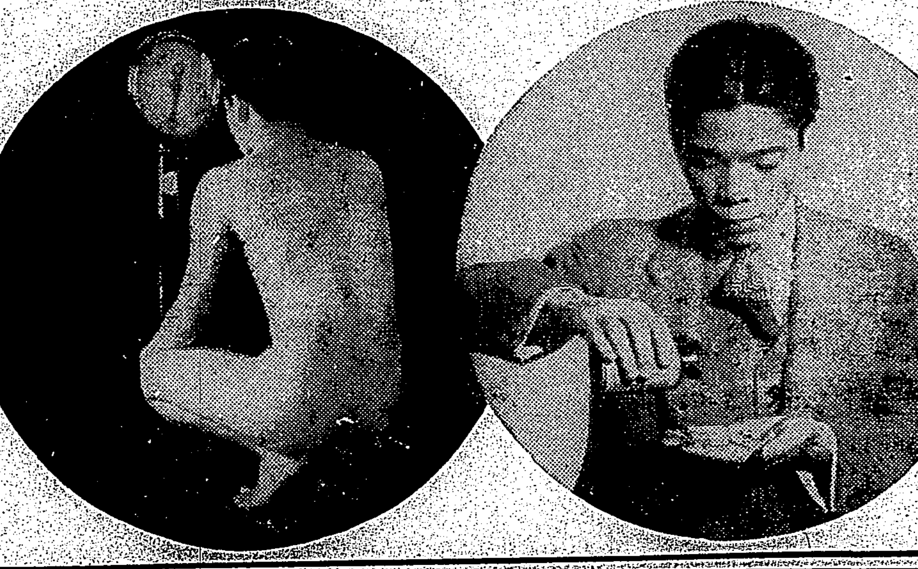

ネオネオーギなる薬物は、醫、薬、理、農各方面の大家が協力して完成して稀らしい榮養強壯劑でありまして弱い軀を丈夫にし、病氣を早く治す目的ならこれほど良い薬物はないと私共は堅く信じてをります。

ネオネオギーを飲みだすと、血液の循環が旺んになるため皮膚におか味が現れ、血色の良化が歴々と判りますが、同時に、病衰で痩せてゐる人や、胃腸が弱いため全身に榮養が充分に行亙らず痩せてゐる人、また結核のやうな極度に榮養を害ふ病氣のため痩せてゐる人が皆ふとり出すことも稀ばれてゐます。

それでネオネオギーは、別名肥る薬なとも稱ばれてゐますが、元來この薬は痩せた人を肥らせるだけに創られた薬物ではなく、あくまでも全身的に細胞を賦活し、組織から軀を強めるにあるのですが、しかし、全身の機能——ことに胃腸が丈夫になつて働きが増せば、肥れなかつた原因ものぞかれて、今度は肥り出してくるのは當然でありませう。

この作用は、ネオネオギーに含まれてゐる新發見の植物ホルモン、貴重榮養素、造血ホルモンなどの綜合作用のためでありまして弱い軀を強めたい人、病氣を早く治したい人、精氣、元氣をつけたい人にはキット悦ばれると思ひます。

購入の注意

正價（三百六十錠入約一月量）一圓九十錢、（五百五十錠）三圓、粉狀も同價、薬店にあり。但し植物ホルモン劑はネオネオギーのみ故、必ず指名して購入あれ、直接送薬希望者のためにハガキで申込あれば、代金引換、荷送費、引換料全部當所持で急送の便を計る。到着したら薬價だけお支拂あればよろし。申込所は東京日本橋郵便局私書函廿五

日本微生物研究所

（ＳＮ３Ｄ－３０３）

よく眠れて翌朝頗る元氣！

寢前に召上れ！純良ぶどう酒！

赤玉ポートワイン

純良ぶどう酒——赤玉ポートワインは飲みごこち頗る快適で寢前に召上れば得も云はれぬウットリとした氣分を醸し、且つ一方、血液の循環をよくする働きもあるので、グッスリと快い眠りをさそひます。よく眠ればそれだけで翌朝元氣なわけですが、これはまた胃腸に消化の負擔を與へないで吸収される優秀な榮養素——葡萄糖・果糖を豊富に有してゐるので、これらのきゝめで更に翌朝の身体は元氣を増すわけです。

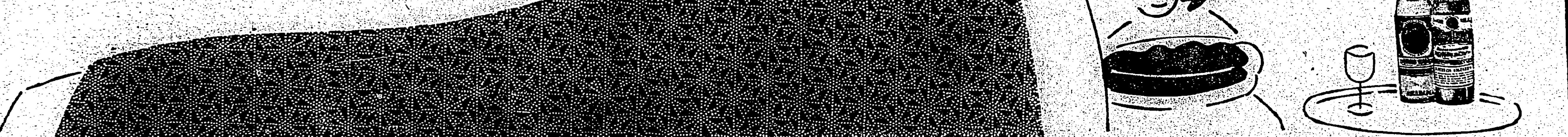

空に殘れる (13)

尾崎士郎作 高木清畫

父と娘（11）

不安の性質がだんだんハツキリしてくると、こんどは進んでその中へ飛び込んでやらうといふ氣持が湧いてくる——。

信作は疊の上へごろりと横になつた。すると、女がひよいと立ちあがつて、入口の襖を音のしないやうにあけ、廊下の方へ首をつきだした。

それから、また同じやうな手つきで襖をしめたと思ふとすぐ廊下のスヰツチをひねつて、もう大丈夫だ、といふことを男に知らせるために、肩をすくめてからにやりと笑つた。

だが、そのとき、不意にどしん！と大きな音が聞えてきた。

「伊保子！」

今までおさへてゐた感情を一ぺんにたたきつけるやうな声だつた。

信作はがた〳〵顫へながら自分にすがりついてくる伊保子の身體をしつかりと抱きしめた。

「こら——伊保子」

こんどの声は前よりもずつと大きかつたが、しかし何處かに深い落ちつきがあつた。信作は女の身體を押しのけるやうにして坐りなほした。

もう破滅的である——緊張するやうに廊下をあがつてくる足音が聞えた。不思議に不安もなければ恐怖もなく、夢を見るやうな氣もちで、ぢつとしてゐる信作の眼の前へ、まぶしいやうに一人の男が突立つてゐる。

襖があいて、最初に彼の眼に映つたのは浴衣の、はだけた膝のあひだから見える毛むくじやらの脚であつた。それから平つぺたくふくれあがつたやうな足——頭はつんつるてんに禿げあがつてゐるが、眼はほそく、無恰好な團子鼻の兩脇には深い皺が襞のやうになつてゐる。何處から見てもひと癖ありさうな人相を、何とか和らげてゐるのは鼻の下に伸びた八字髯だけであらう。年齢は一見して六十くらゐに見えるが、脂ぎつた身體つきから察するとほんたうの年齢はまだ五十を過ぎて間がないらしい。

父親は信作の方をちらつと見てから、すぐ彼の横に腰をくづすやうにして坐つてゐる娘の方へ嶮しい視線を向けた。「こんなことだらうと思つてゐたよ——」

さう言つたと思ふと忌々しげに肩をゆすぶりながら信作の前へ胡坐をかいた。「君は一體何者かね？」

血相を変へていきり立つてゐる男の前にゐるといふ氣持が信作をすつかり萎縮させてしまつた——心の中では相當の餘裕を持つてはゐたが、今、自分の置かれてゐる立場を考へると無理にもおどおどした姿勢をとらねばならなかつたのであらう。信作は慌てて坐りなほした。

「はじめてお目にかかります、僕は横山信作といふものです」

「いや、名前を聞いてゐるんぢやない、何のためにこんなところに坐つてゐられるのか、——先づその點をハツキリさせてもらはう」

列國の建艦狀況（下）

帝國海軍の優秀性

☆海軍省海軍軍事普及部

二、巡洋艦

巡洋艦は自國通商の保護並に敵國通商の破壞、敵情偵察、味方の主力艦に襲撃してくる敵驅逐艦、水雷艇等の驅逐撃攘、味方驅逐艦、水雷艇の敵主力艦魚雷襲撃への誘導並に自分自身も機會を得て敵主力の襲撃等を主任務とする、巡洋艦の艦型も漸次増大の傾向にあつたが『ワシントン』條約で最大のもので基準排水量一〇、〇〇〇噸、大砲の口徑八吋以下と制限せられた、現在の巡洋艦は八吋砲を搭載せるものを甲級巡洋艦、六吋砲を搭載せるものを乙級巡洋艦と稱せられて居るが甲級巡洋艦は現在獨逸で一〇、〇〇〇噸級一隻を建造中の他この型の建造は目下の處一段落つた形である。

乙級巡洋艦は、英國では昭和十一年末には二十七隻であつたがその翌年には排水量九、〇〇〇噸六吋砲十二門速力三二節の『サザンプトン』級五隻を竣工し建造中のものは合計十七隻に達して居り其の中五隻は更に昨年竣工して居る様子である。

同國巡洋艦整備の情勢は目覺ましいものがあつて、この『サザンプトン』級は六吋砲三聯裝砲塔四基十二門で二十一吋魚雷發射管六門を有して居る。

米國の一〇、〇〇〇噸の『ブルックリン』級新装乙級巡洋艦十三隻の中五隻は既に竣工し他の八隻は目下建造中又は建造準備中である。此の型は六吋三聯裝砲塔五基計十五門でその配置は日本の最上級とよく似て居る。但し發射管は有しない。その外に『オハマ』級二隻の代艦として七、五〇〇噸型二隻及七、六〇〇噸級九隻を近く建造されんとして居る。

佛國は昭和十一年末現在でその勢力は八隻であつたが昭和十二年末に六、〇〇〇噸の『ラ・ガリソニエール』級六隻中の殘り四隻を竣工させ更に八、〇〇〇噸の『グラッス』級を建造中である。

伊太利の巡洋艦は十隻であつたが一昨年七、八七四噸の『ガリバルヂ』級二隻が完成した。

獨逸では前に述べた甲級巡洋艦の外に一〇、〇〇〇噸級三隻、七、〇〇〇噸級三隻を建造中である。又ソビエットロシヤでも乙級巡洋艦十隻建造中の事である。

最近の巡洋艦の傾向を見ると華府條約後始めの頃に出現した甲級巡洋艦は八吋砲を搭載し攻撃力は頗る優勢であつても各國共防禦力が薄弱の嫌があつたが其の後のものは速力や砲力を低下して防禦力を増し攻撃力との均衡を計る傾向に進んで居る。

三、航空母艦

航空母艦の狀況を見ると現に建造中のものは英、米、獨、ソであつて排水量は二〇、〇〇〇噸速力三十節附近である、數年前には航空母艦は一五、〇〇〇噸程度がよいといふ意見が有力に稱へられて居つたが航空機の進歩は航空機の發着甲板の長さの大なる事を要求して來た為數年後の今日では斯くの如き大排水量が要求せらるる様になつたのである。

英國では現存六隻のところ二二、〇〇〇噸の『アークロイヤル』が昨年竣工し其の他に現在五隻を建造中である。

米國では現存三隻なりしところ一九、九〇〇噸の『エンタープライズ』級二隻を昨年竣功し現在一四、七〇〇噸の『ワスプ』を建造中であり、更に二〇、〇〇〇噸級二隻起工の豫定である。

佛國は現在迄に二二、一四七噸の『ベアルン』一隻を有して居つたに過ぎないが更に二〇、〇〇〇噸三三節のもの二隻建造の豫定と云はれて居る。

又獨逸でも二隻建造中である。

四、驅逐艦

驅逐艦の建造狀況は英米兩國に於て洵に目覺しいものがある。即ち英國は昭和十年より十二年へかけての三年間に三十一隻を完成し其の後二十七隻を建造中である。

米國は昭和七年から新式驅逐艦の建造に着手し、一昨年迄に四十一隻竣工し現在引續きこの勢で着々整備しつつある。

驅逐艦は各國共漸次艦型擴大の趨勢を示して居つて、往年の小巡洋艦の壘を摩する迄に至つて居るなり、其の任務も昔とは異り大分變化して居る。本格的な役目であるところの敵主力艦への魚雷襲撃は勿論のこと、更に進んで敵狀の偵察や通商の保護、破壞の如き巡洋艦の任務迄も加味せられるに至つて居る斯くの如く其の使用法が廣くなつて來るに從つて排水量が擴大するのは自然のことと考へられる。現在世界最大の驅逐艦は佛國の『モガドール』でその排水量は二、八八四噸速力三六節で兵裝も有力である。

五、潜水艦

潜水艦の狀況を見ると驅逐艦とは反對に戰艦排水量は各國共縮少の傾向を示して居る。

英國で昭和七年から十年にかけて竣工した『テームス』級は一、八五〇噸であつたが其の後建艦は一、五〇〇噸級、一、〇九〇噸級となり現在は五四〇噸級及び一、〇九五噸級十二隻を建造して居り、その中の一部は竣工した模様である。

米國、佛國、伊國、獨國共に相當に潜水艦を建造しつつあり、ソビエットロシヤも多數の潜水艦を急造しつつある由である。

六、結論

以上略説した如く各國今や何れも主力艦以下各艦種を通じその勢力の増進整備に目覺ましい努力を致して居る實情である。

抑々海軍の勢力は術力と機力との綜合である。術力とは精神力並に平時の猛訓練によつて養成された素質の技術力を云ひ、今次の支那事變に於ては大きな海上戰闘こそ無かつたが各方面で發揮された術力は光輝ある帝國海軍の傳統を繼承して赫々たる武勲を發揮しつつある事は衆知の事實である。

機力即ち船體機關、兵器等の技術方面はどうかと云ふと技術上の困難を克服して設計された帝國海軍の陸奥、長門級主力艦、古鷹級巡洋艦の優秀性は各國海軍に大きな恐威を與へたのであるが、之等諸艦は攻撃力防禦力の外他の諸性能何れも頗る優秀であつて、造艦技術方面に於ける帝國海軍の傳統を示すほんの一つの實例である。

斯の如き立派な造艦技術を有する帝國海軍は現在列強の火の出る様な建艦競爭と現に起りつつある東亞の事態に對する機敏なる國際情勢の中にあつて從來以上に世界をリードする立派な艦艇の出現に十分なる努力をなす必要がある次第である。

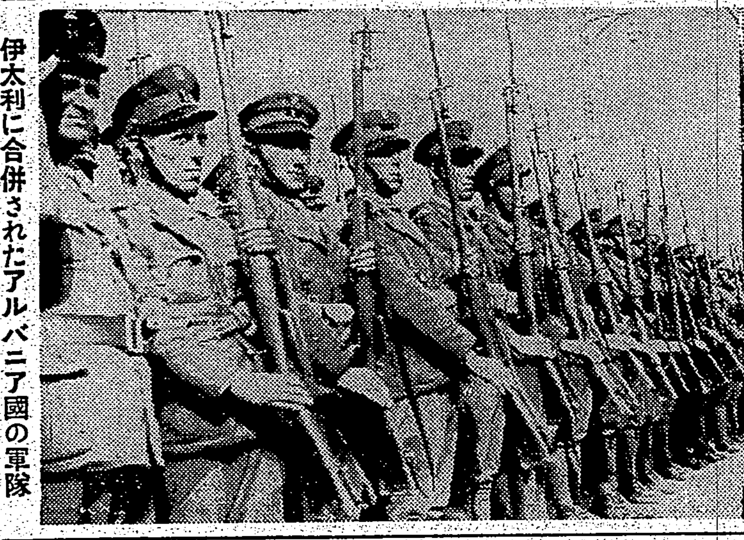

伊太利に合併されたアルバニア國の軍隊

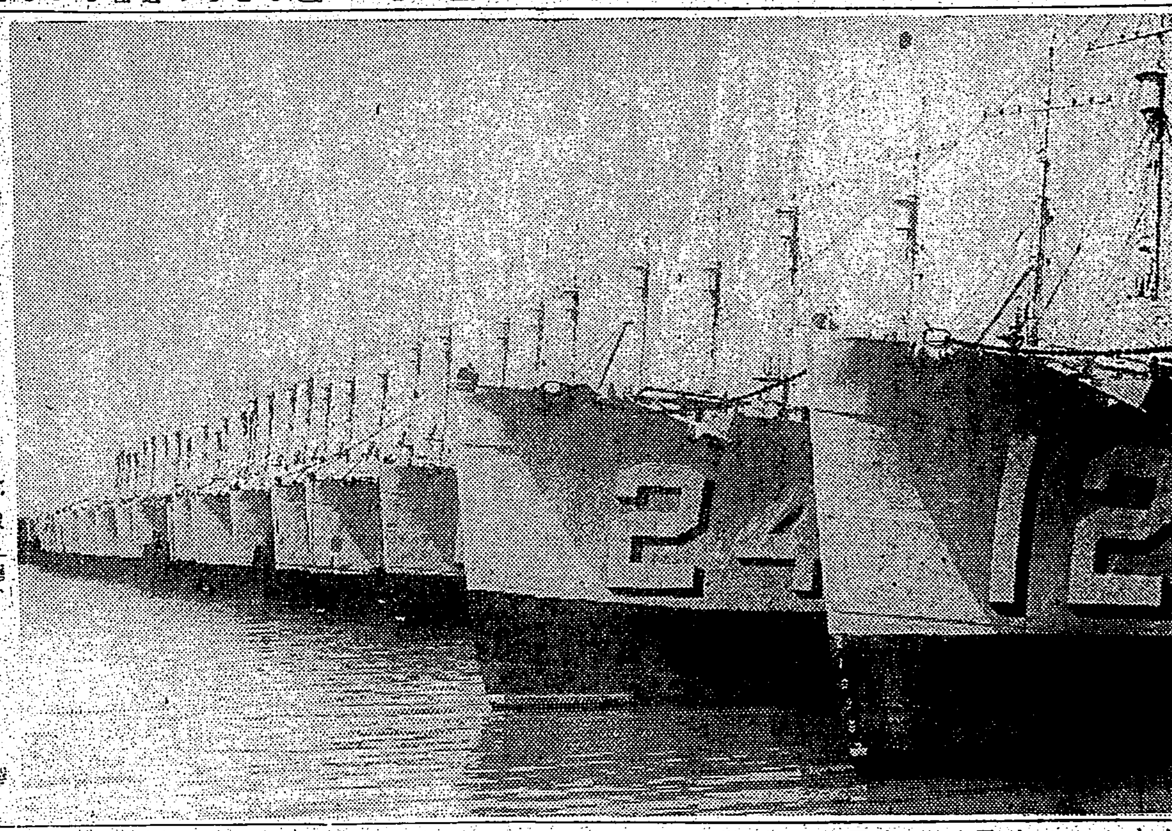

太平洋に集結せるアメリカ艦隊

滿蒙の大地を固める 大小の訓練所

—鐵驪には一萬二千人の若人收容 四年後に出來る日本の村

新大陸をめざす輝かしき若人戰士——滿蒙開拓青少年義勇軍は本年も昨年に引續いて大量の送出を見る。十四年度の三万二千人の義勇軍現地訓練計畫が決定を見て目標まで若人の青信號が掲げられたのだ。

×

この滿蒙開拓青少年義勇軍といふのは内地訓練所で二ケ月の訓練を了つてから渡滿し一年を大訓練所で後の二年を小訓練所で都合約三ケ年ミッシリ現地訓練を受けるのである。そして四年目には獨立自作農となるが、十四年度計畫の現地送出者は四月（一千人）五月（一万人）七月（一万人）十一月（五千人）翌二月（五千人）計三万二千人で、大陸への華々しき大量移民である。十三年に入滿した約二万二千人に比較するとこの計畫は一躍の進展を物語り力強い限りだ。

×

滿洲國で十三年度の大訓練所中二ケ所（寧安、孫呉）が十四年度には小訓練所に改編され新たに對店に大訓練所が開設、一面坡には特別訓練所が新設された。依つて次の通り四大訓練所三特別訓練所の收容力は三万八千三百八十名となつた。

△大訓練所——鐵驪（一二、〇〇〇人）勃利（六、〇〇〇人）嫩江（六、〇〇〇人）對店（六、〇〇〇人）

△特別訓練所——ハルピン（三、三八〇人）昌圖（二、〇〇〇人）一面坡（三、〇〇〇人）

×

青少年義勇兵の本科ともいふべき小訓練所をみると、大體次の四種に別れてゐるが、既に決定した甲乙訓練所には一月上旬から先遣隊の訓練兵が逐次派遣され開設準備を進めてゐるが、全所本隊の入所完了は六月と豫定されてゐる。又十三年度後期渡滿部隊の小訓入所は十四年度後に行はれる。

(A)甲種訓練所

ここで二ケ年の訓練を受けた後その儘集團農業移民村として土着せしめるもので、一單位が三〇〇人、十四年十九ケ所建設の豫定で、既に三江省（二）濱江省（四）龍江省（四）吉林省（二）牡丹江省（一）計十二ケ所は決定してゐる。

(B)乙種訓練所

寧安（六、〇〇〇人）孫呉（一、〇〇〇人）大石頭（一、五〇〇人）昌圖（九〇〇人）ハルビン（九〇〇人）

（孫呉、昌圖、ハルビンには大訓練所、特別訓練所と併設）

(C)滿鐵自警訓練所

二十ケ所開設し約五千人入所する。

(D)特殊技能訓練所

十四年度は滿洲國關係等の既設機關に臨時收容する。

ラヂオ

朝

【六・三〇】朝の挨拶、ラヂオ體操、朝の音樂（レコード）管絃樂 歌劇『魔彈の射手』序曲（ウエーバー作曲）伯林フイルハーモニー交響樂團、酒・女・唄（ヨハン・シュトラウス作曲）ヴァルター・フェンスケ管絃樂團

【七・〇〇】實用北京語講座（臺北）（第四十八講）潮村保三郎

【八・〇〇】ニュース

【九・四五】家庭醫事常識（臺北）六歳臼齒（第一大臼齒）の發蝕…醫學博士大橋平治郎

【一〇・一五】家庭料理獻立（臺北第一高等女學校金村カネ案）一、醬落蒸し 二、ささげの胡麻酢和（臺南のみ）臺南第二高等女學校 赤尾ときこ案

【一一・〇〇】肉豚取引相場（臺北）日用品小賣値段、職業紹介事項（各局）

晝

【一一・二〇】臨時官廳ニュース

【一一・五九】正午の時報（東京）公示並告知事項、局報、午後放送番組（各局）

【〇・一〇】晝間娛樂時間（レコード）歌謠曲—大陸の唄票（大木惇夫作詞、倉若晴生作曲）東海林太郎、姑娘だより（藤田まさと作詞、陸奥明作曲）青葉笙子、愛の新秩序（秩父重剛作詞、長津義司作曲）上原敏、軍國の母（歌詞矢島英子、野末三郎作曲）上原敏、島の船唄（清水みのる作詞、倉若晴生作曲）田端義夫、虹よ消ゆるな（松坂直美作詞、倉若晴生作曲）東海林太郎、青春のふるさと（藤田まさと作詞、長津義司作曲）北原太郎、夢のタンゴ（島田芳文作詞、陸奥明作曲）若原春江

【〇・四〇】ニュース

【一・一〇】經濟市況米相場前場

【一・四〇】ラヂオ體操

【三・〇〇】ニュース

【三・三〇】經濟市況ニュース

【五・三〇】ニュース

【五・五五】コドモのニュース（臺北）日新公學校（六年）顏氏紅娟

【六・〇〇】子供の時間（東京）物語 探險英傑傳（二）マルコポーロ…澤田謙

【六・二〇】子供の新聞（東京）

【六・二五】趣味講演（東京）千鳥の話 千鳥笛 堀内讃位、福田勘藏

【六・五五】カレント・トピックス（東京）

【七・〇〇】子供の時間（臺北）理科物語『海水浴と動植物』堀川安市

夜

【七・二〇】ニュース

【七・三〇】特別講演（東京）…文部省社會局長 田中重之

【自七・四〇至九・二五】子供と家庭の夕

【七・四〇】朗讀（東京）綴方讀本（鈴木三重吉編）一、およめさん（岩間ちよ子作）高峰秀子 二、熊（門馬孝男作）大泉滉

【七・五五】ラヂオ・ドラマ（東京）我が家のうた（水谷まさる作）加藤精一、山縣直代、初高退子他

【八・四〇】ラヂオ・コメディ（東京）マルマル玉の山（宮尾しげを原作、阿木翁助脚色）柳田貞一他 伴奏—東京放送管絃樂團、作曲指揮—宇賀神味津男

【九・一五】長唄（東京）鞍馬山…唄—吉住小三蔵、同小桃次、同小三八、三味線—稀音家和三郎、同和三助、上調子同四郎吉、笛—望月長之助、小鼓—同左吉、大鼓—同左之助、太鼓—同吉三郎

【九・三九】九・四〇時報（東京）

【九・四一】蕃歌（臺北）一、平和な蕃社 二、池の端（無伴奏）三、祝宴 四、月の下 五、節子の菜かけ 六、夏夜のたはむれ 七、別れの歌…トタイブテン、ピアノ伴奏 赤尾寅吉

【一〇・〇〇】翌日番組ニュース

家庭醫事常識

【臺北九・四五】 醫學博士 大橋平治郎

△六歳臼齒（第一大臼齒）の齲蝕に就て其原因並にそれより來るべき疾病等を申述べたが、今回は齒のうちでも最も大切なる六歳臼齒（第一大臼齒）の重要性と此齒の喪失による種々なる障害を説き併せて學童及び齒科衛生問題に言及して保護者の方々に本問題に對する認識を一層新たにしていただきたいと思ふ。

趣味講演（東京六・二五）

千鳥の話 實演附

千鳥笛 福田勘藏
堀内讃位

千鳥は詩の鳥、歌の鳥、繪の鳥として昔からその優美な聲音と端麗な容姿とを賞でられてきた鳥であるが、この千鳥のなく聲を九州の或る地方では河童の聲としていひつたへてゐるといふことである。その對象が河童だけに非常に面白い話であると思ふ。千鳥の身元調をしてみると鷸科を本家とする八つの分家から出てゐる約三十種の鳥の總稱であることが判る。この多種類の千鳥は形態に於て習性に於て、職業に於て食物に於て夫々著しい特長をもつてゐる。千鳥の多くは候鳥で夏は北方に繁殖し冬は南方に越冬する長距離旅行者であるが日本は一度その通過地となつてゐる。千鳥の南の國に渡るに近くなる海の『千鳥鳴く音に潮の滿干をぞ知る』の歌で知られてゐるがこの習性を利用した所謂千鳥御猟は現在宮内省によつて保存されてゐる。千鳥の肉味の佳良も亦古來有名である。

理科物語（臺北七・〇〇）

海水浴と動植物

堀川安市

樂しい海水浴の季節となりました。海水浴に行つた時に注意すると面白い動物や植物がをります。白い砂の中には貝殼や珊瑚の破片が澤山混じてゐます。貝類には種類が多いが卷貝と二枚貝の二類に分けることが出來ます。貝の種類は地方によつて違ひますから集めて形や色を比較して卷貝の卷き方は殆んど右卷であること、二枚貝の右左などを調べなさい。貝にはヤドカリのすつたものもあります。砂濱にはスナガニやセンガニ円いダンゴを作るコメツキガニがゐますし、泥土の所にはシホマネキが澤山並んでゐます。蟹では鹽の具合、歩き方、泡吹き、煮ると赤く變る事等調べることが澤山あります。海水浴場の近くに岩礁があつたら磯に出來た天然の水族館が見られます。ウニ、ヒトデ、ナマコ、魚等が棲息し海藻にはホンダワラが多いが『龍宮の乙姫の元結の切外』と云ふ妙な植物があることもあります。

蕃歌（臺北九・四一）

トタイブテン
ピアノ伴奏 赤尾寅吉

解說

アミ族出身のトタイブテン君が苦心の作曲、古曲をとりまぜて蕃歌を發表第二高女の赤尾寅吉氏のピアノ伴奏で歌ふ。之等の曲の伴奏は赤尾寅吉氏の手になつたものである。

一、平和な蕃社

歌詞意譯

御稜威は蕃社に及び 文化に浴す わが花蓮港 花蓮港の山野 みわたすかぎり きりひらかれて 米栗みのり 東の空は 學びの道に いざさきて見よ 平和な蕃社

二、池の端 池で魚を釣つたりして、よろこびはしやぐ樂しさを歌つたもの

三、祝宴（パイワン族） 月の影で酒に醉ひ、月にうかれて浸遊であそんでゐるパイワン族

四、月の下

五、節子の菜かけ

六、夏の夜のたはむれ 夏の夜の草かげで、若い男女の甘いささやきを唄つたもの

七、別れの歌

歌詞（意譯）

さよなら！、別れの時、貴方がかへるのは淋しい

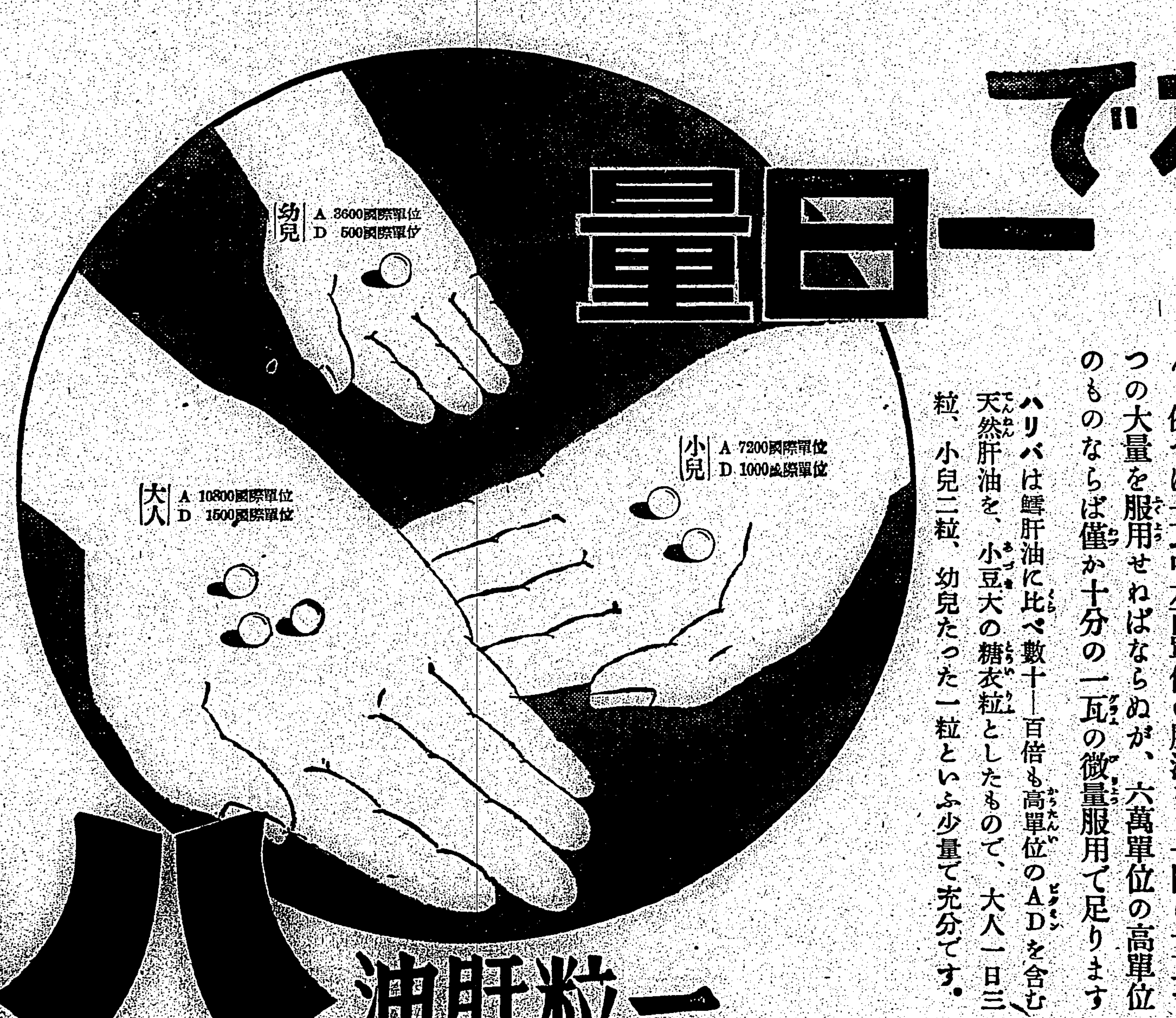

これで一日量

肝油の効力は……AD量で決まる

同じ一瓦の肝油でも、ビタミンAを僅か六百單位しか含まぬものもあれば、六萬單位を含む高單位のものもあり、用量もこれに從つて調節せねばなりません。例へば一瓦中六百單位の肝油なら一回に十瓦づつの大量を服用せねばならぬが、六萬單位の高單位のものならば僅か十分の一瓦の微量服用で足ります

ハリバは鱈肝油に比べ數十—百倍も高單位のADを含む天然肝油を、小豆大の糖衣粒としたもので、大人一日三粒、小兒二粒、幼兒たつた一粒といふ少量で充分です。

科學的に効力を檢定

どの肝油も、色や味や外觀だけでは容易にADの含有量を測定し得ないものです。この點ハリバは動物試驗や比色試驗に加へて、最も尖端的な分光寫眞、放射線寫眞などあらゆる科學的裝置を整備し、一粒がA三六〇〇國際單位、D五〇〇國際單位と言ふ一匙分の肝油に相當する高單位を正確且つ均等に含有するよう……嚴密に檢定して効力の萬全を期してをります。

古い肝油を近代化

榮養劑もいろ〳〵ありましたが幾十—百年の昔から今日に至るまで、少しも流行り廢りなしに多々益々用ひられてゐるものは肝油です。ハリバはこの古い歷史の肝油を最も科學的に近代化した製品で臭くなく、お腹にもたれず、肝油嫌ひな方でも樂々と連用出來ます。

一粒肝油 ハリバ

百粒…二圓五十錢 五百粒…十圓五十錢

東京・大阪 田邊商店

不正業者の量目を徹底的に取しまる
公衆用の秤器を設置

【台南電話】台南州警務部では近來物價騰貴とその抑制強化に伴ひ業者に於て不正の秤器を使用し又は秤器を不正に使用し量目を誤魔化し不當利益を得ようとする者が漸次増加する傾向にあるので今回徹底的取締りをなす事になり各郡署に宛てそれ〴〵通牒を發したが、これら不正業者を防止するため市場その他、多數客を相手とする場所の出入口に公衆用秤量器を設け自由に客をして使用せしめる方法も講じられてゐる

傭人表彰式【屏東電話】屏東郵便局では一日午前九時より第二十一回傭人表彰式を擧行 善行賞 小使 張成增外二名 勤勉賞 工長竹之內泰三外十名 精勤賞 工長岡村辰五郎外四十六名に對し小川支局長より夫々賞狀を授與して一場の訓示をなし、太田乙次氏來賓として祝辭を述べ、森工手受賞者を代表して答辭を述べて閉式した

貯藏倉を増設 淡水郡三芝庄の小基隆信用販賣購買利用組合は農業倉庫の業務以來利用者が増加してゐる爲今度の米穀實施に伴ふ籾貯藏の円滑を圖る目的で總代會に諮り籾貯藏倉を十坪增設する事に決定し近く工費一万五千餘円で工事にとりかかる事になつた

輝やく武勲を白衣に包んで歸還

【高雄電話】南支戰線に奮戰し武勲燦々たる白衣の勇士は二日早朝入港の便船にて高雄港着、直ちに〇〇病院に向つた

傷痍軍人の座談會
【台南電話】台南州軍事扶助委員會では來る六日公會堂に於て州市關係職員出席して軍人遺家族及び傷痍軍人座談會を開催するが、遺族の方は午後一時より開會、遺族相互の親睦、生業、授產、遺兒の育英、遺族の希望意見聽取、傷痍軍人の方は午後八時より開會し傷痍軍人分會結成、除隊後の職業、傷病の療養、希望意見聽取等に付き夫々懇談される

遺家族へ洋裁講習
【台南電話】愛婦台南州支部では一日午前十時武德殿會議室に於て第六回出征應召軍人家族授產洋裁講習會の開會式を行つたが、講習期間は六ケ月である

戰勲とはに輝く勲章傳達式

【台南電話】中支戰線に參加せる故步兵軍曹殿井康郎、同上等兵曾根不破人兩氏に對する榮えある勲章傳達式は二日午前十時より市會議室に於て各關係者侍立の下に殿井軍曹に功六級勲七等青色桐葉章、曾根上等兵に功七級勲八等白色桐葉章を遺族にそれぞれ傳達、殿井軍曹の遺族、代表として答辭を述べ嚴肅裡に同十分終了した

馬公の陸海軍將兵を慰問

【馬公二日發】台北市軍隊慰問團は市會議員鈴木國三郎氏を團長として村崎、古川、中島、岩田その他の議員、市役所吏員一行は台北選り拔きの藝人を引率して二日來澎し丸八旅館に投宿、二日海軍の慰問をなし二日より三日まで海軍慰問演藝を要港部講堂で、四日は陸軍の慰問演藝をなし五日馬公發の豫定である

理髮屋さんの勇士慰問
【屏東電話】屏東市理髮組合では傷病兵を慰問すべく先般より組合員を集め着々協議中のところ慰問の一計畫として來る三日午前九時から〇〇病院の白衣の勇士の理髮をなすと

不解者をあつめて派出所で國語教授
福村巡査の涙ぐましき努力

【屏東電話】非常時局下に於る壯丁團の活動目覺ましく屏東市管內壯丁團では極力團員の素質及び地位向上、銃後奉公の完璧を期しつゝあるが、一方管內某壯丁團員中にまで國語を解しない者があるので、福村巡査が不解者を毎朝派出所に集め簡易な國語を敎へ解する者には皇軍慰問文を綴らしめて非常時に處する青年の覺悟を新にすることに努めてゐる

酷暑を征服して體位向上を圖る

【嘉義電話】嘉義郡では一日より夏季勤務を機會に非常時局下に對處するには健康が第一と云ふ建前から全職員を以て野球部、庭球部を組織し、退廳後二時間月水金は野球、火木土は庭球と定め酷暑を征服し、體位向上に努めることになつた

興亞展開催中景品附大賣出し
詳細は近く決定する

【高雄電話】高雄州興亞展は來る七月七日の興亞記念日を期して蓋明けし二十日まで二週間に亘り新市廳舍並に商工獎勵館の二會場に於て開催されるが、これに協賛して高雄市內全商店參加の景品附大賣出しをやる事となつた、期間は大體興亞展會期中の二週間の模樣にて買上額に依つて景品として入場券を贈呈する事となるらしいが詳細は實行委員が愼重に取決める筈

防諜團の發會式
【嘉義電話】嘉義郡出入商人五十七名並にその從業員を以て結成した軍部關係者防諜團發會式は一日午後五時半より市公會堂に於て長谷川市尹、若宮署長、川內町役その他來賓多數出席の下に開催した

鄉軍總會【屏東電話】鄉軍屏東市分會では四日午前十時より末廣館に於て第二十九回總會を開催する

專賣品小賣人の總會
【新營電話】台南州新營郡煙草酒類食鹽小賣人聯合會定期總會は二日午前十時より新營公會堂に於て開催する事となつたが、附議事項は收支決算報告並事業計畫、前年度收支決算報告で內地視察談の講演がある筈

金運動大會 一日高雄市公會堂に開催された大屯郡金報國運動實行委員會に於て山坂大屯郡守の挨拶(寫眞は同會場の光景)

芭蕉の物凄い騰貴に轉作者が增加
當局は間作黄麻を獎勵

【屏東電話】近時經濟界の活況に伴ひバナナ騰貴の爲めに地方生產者は早くも米作或は甘蔗作よりバナナ栽培に轉向するもの夥しく、これが主產地たる高雄州旗山郡の如きは最近一期米收穫を終り二期米の植付を前にして既に米作よりバナナ栽培に轉作するもの非常に多く郡當局では所謂國策農業擴充の方針よりして
一、新植バナナ畑には必ず間作として國策作物黄麻を植栽すること、これが種子及び栽培指導には郡職員が當る
二、バナナ賣却價格內地渡し百斤七円以上の場合はこれを超過する金額の二割は國防獻金を以て支拂ひを受けること
三、又七円以上の場合は百斤當り三錢づつ郡道路協會費を負擔提出すること
右の三ケ條を此の程米山郡守名を以て各生產者に通告六月一日よりこれを實施し以て國策に順應することとなつた

十ケ年間を目標に蕃地の大々的開發
廣汎に亙り調査を開始

【台南電話】台南州では梁浦警務部長の著任以來部長の手元にて大々的蕃地開發計畫が進められ、今後十ケ年間を目標に"平蕃撤廢"の域に達する意氣込にて州勸業課と聯絡積極的に蕃業開發に乘り出すことになつたが既報の通り一日より約一ケ月間蕃地吉原里に亙る山川を跋涉山腹の詳細なる調査を開始既に理蕃課より內孫警係長、秋山巡査、勸業課野本、上原、川野の三技手に郡、現地より福島警部補外一名に依り組織された調査隊が乘り込んだが蕃地開發計畫の全貌は左の通りである

△農業關係
一、夏季蔬菜
1、適地、適種の選定
2、種類、茄子、菜豆、絲瓜、胡瓜、南瓜、甘藷等
3、勞力、需給關係に就き肥料配給
4、生產搬出
二、溫帶果樹並有用樹
1、適地別植栽樹種の選定
2、種類柿、梅、栗、溫州蜜柑、バレンシア
三、蔬菜、甘蔗、甘藷

△林業關係
1、造林の適當地域
2、豫定樹種、厚葉杉(大葉南)桐、油桐、棕櫚、山茶花、テリス、ナタールバーク桂竹、楠、山黄麻、內地杉、愛玉子
3、苗圃用地の選定
4、造林方式、所要勞力
5、扞止林帶の造設

△畜產關係
種類牛(黄牛)豚、山羊、雞、豚及雞は高砂族の知識低級なる爲め飼育管理円滑を缺ぐ品種は優良なるものもあるも抵抗力強き雜種を選定す

彰化、員林、北斗で六百萬圓を突破
金動員愈よ徹底

彰化市に於ける第二次金運動は前田市長以下委員、運動委員の熱心なる努力に依り非常な好成績を擧げ三十一日現在で總件數一六、三九五件、一〇六、一九四瓦八七、一、四九二、七九四円九八錢に達し百五十萬円に今一息と云ふ所であるが、臺銀彰化支店に於ける同日の累計成績は七四、一七二件、四〇五、二〇五瓦〇八、五、六七七、〇二五円八〇錢で彰化、員林、北斗各郡に於ても夫々目下金運動中であり數日を出でずして六百万円を突破する見込である

上棟式 豐原信用組合は豫ねて火災に罹り現在の場所に假事務所を置き事務して居たが萬事が不便なので此の程街の中央部女子公學校の跡地に一万餘円の建築費を投じ堅固な木造建の事務所を新築することとなつて一日午後二時半上棟式を盛大に擧行した

金賣却運動の功勞者を表彰
目標五百萬圓を突破

【台南電話】[illegible]五百万円を突破し[illegible]委員男女[illegible]名に[illegible]表彰式を[illegible]

小賣人組合總會【虎尾電話】虎尾郡專賣品小賣人組合では一日午前十時より虎尾公會堂に於て昭和十三年度事業報告他三件を審議し滿場一致原案を可決し一時過ぎ終了した

高雄市湊小校にて教育者大會を開催
參會者は一千餘名

【高雄電話】高雄州に於いては敎育、敎化の第一線にある敎員の士氣を一層振興し以て敎育報國の實を擧げる目的に來る十一日午前十時より高雄市湊小學校に州下各學校敎員並に視學二千名を總動員し敎育者大會を開催する事となつたが時局に相應しい意見の發表等もあつて注目すべきものがあらう

產米行方の座談會を開く
【高雄電話】高雄州米穀同業組合では米管實施後に於ける高雄州米の行方に關し來る六日午後二時より高雄州商工獎勵館に於いて州下米穀關係官民の座談會を開催する事となつた、產米改善、小作人、地主の協調に就き種々話題に上るものあるべく產米報國の實を擧げる上に良い效果が得られるものと期待されて居る

代表選手を選定
彰化市では一日午後二時から第一公學校にて州下學校職員體育會競技會を開催し出場せしむべき代表選手を選出した

全線にわたる驛長大異動

鉄道部では一日附で廣範圍な中間驛長の異動を左の通り發令した
員林驛長を命ず 潮州驛長書記 池之上重義
潮州驛長を命ず 蘇州驛長書記 山元武一
潮州驛長を命ず 路竹驛長書記 大石龍
路竹驛長を命ず 屈 田中幸三
蘇澳驛長を命ず 猴硐驛長書記 古賀提藏
后里驛長を命ず
猴硐驛長を命ず書記 中村勇
大湖驛長 屈 竹內留一
新市驛長を命ず
大湖驛長を命ず 屈 今給黎正夫
北投驛長書記 野田武雄
岡山驛長を命ず
其里岸驛長書記 田中末吉
北投驛長を命ず
書記 小池隆明
其里岸驛長を命ず
楠梓驛長書記 小倉六美
楠梓驛長を命ず
銅鑼驛長を命ず 屈 白尾國秋
崎頂驛長書記 吉 淺吉
湖口驛長を命ず
崎頂驛長を命ず 屈 渡邊賢明
三塊厝驛長を命ず 屈 吉野重吉
造橋驛長書記 山原正朝
沙鹿驛長を命ず
三叉驛長 屈 池田榮太郎
造橋驛長を命ず
三叉驛長を命ず 屈 赤峰盛義
日南驛長を命ず 屈 高子忠助
大安驛長 屈 原 左之
通霄驛長を命ず
大安驛長を命ず 屈 平松友志
林鳳營驛長書記 馬場猪郎
大林驛長を命ず
林鳳營驛長を命ず 屈 佐久本永勇
龜山驛長を命ず 屈 宮泉市次
愛々寮驛長を命ず 屈 小笠秀助
竹田驛長を命ず 屈 坪 善吉
山崎驛長を命ず 屈 小野國雄
竹圍驛長を命ず 屈 寺田末松
香山驛長書記 吉永重雄
竹北驛長を命ず
香山驛長を命ず 屈 追田勇市
社頭驛長書記 篠原市藏
善化驛長を命ず
社頭驛長を命ず 屈 濱崎利美
運輸巡視員書記 國澤手三
運輸巡視員を免ず
后里驛長書記 東 興四郎
后里驛長を免ず
新市驛長書記 竹中 茂
新市驛長を免ず
銅鑼驛長書記 中川孫太郎
銅鑼驛長を免ず
岡山驛長書記 江副忠夫
岡山驛長を免ず
愛々寮驛長書記 中村清十郎
愛々寮驛長を免ず
竹北驛長書記 井手 實
竹北驛長を免ず
善化驛長書記 淺尾 實
善化驛長を免ず
湖口驛長書記 江守 等
湖口驛長を免ず
日南驛長書記 本多正路
日南驛長を免ず
沙鹿驛長書記 大重峯夫
沙鹿驛長を免ず
大林驛長書記 伊佐末彥
大林驛長を免ず
通霄驛長書記 竹下清一
通霄驛長を免ず
龜山驛長書記 永野勇松
龜山驛長を免ず
山崎驛長 屈 堀之內哥助
山崎驛長を免ず
竹田驛長 屈 佐藤末吉
竹田驛長を免ず
三塊厝驛長書記 有銘松司
三塊厝驛長を免ず
竹圍驛長 屈 大島利彥
竹圍驛長を免ず

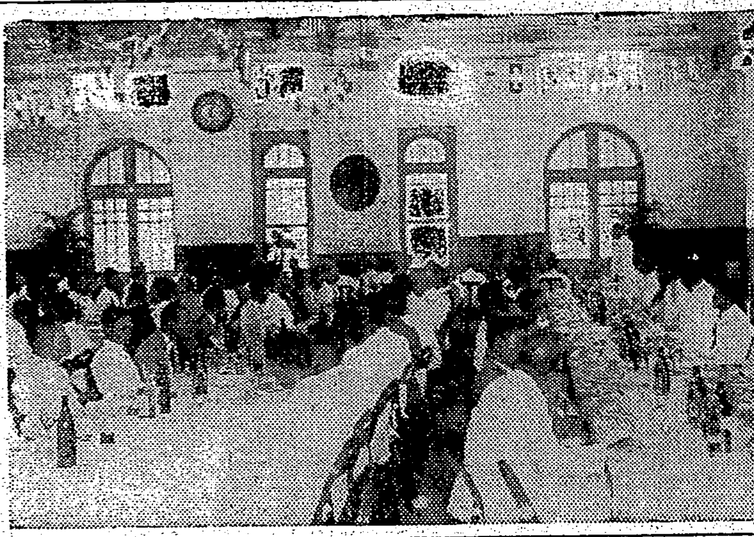

祝賀會 曾文溪治水工事竣功式祝賀會は一日臺南市公會堂に開催された(寫眞は川村知事の挨拶)

嘉義の自轉車業者價格を協定

【嘉義電話】嘉義市內の自轉車組合では低物價政策に順應するため從來複雜せる行爲りを一掃し低價維持料、部分品、取扱品等に關する價格協定を申合せ、一日代表者が署を訪れこの旨申出たので署では三時より組合員の參集を求め若宮署長より協定を守り實行する樣訓示する處あつた

將來有望の者に學資金を貸與

高雄州東港信用組合では東亞新秩序の建設に對處すべく三十日開催された役員會に於て一般貸金に對して利下を斷行し組合員子弟にして將來有爲の者には學資金を無利子で卒業まで貸與する事、東港男子青年團に金五十円を提供する件は長谷組合長外役員の英斷に依つて滿場一致可決したが一般から好評されてゐる

バスの運行を龜山地方民が要望

台北州文山郡新店庄下龜山には目下六百万円の第二發電所工事が着手され完成に二年餘を要するので本工事中及び將來茲に在住する內地人だけでも既に二百餘戸を算し毎日二千餘人の人夫も働いてゐるので當地受持巡査も二名に增員した程だが、カフエー、料理屋も數軒出現し、當地は新店、ウライ溫泉との中途にあつて自動車道路も龜山迄完成してゐるので目下物資の運搬にトラックがドシ〳〵運行してゐるが、まだバスがなくて出入の旅客人夫等は尠からず不便を感じ一日も早くバスの運行を渴望してゐる、尚住民郵便局へは態々一里餘の新店迄出掛けて行かねばならぬので不便少なからず郵便局の出張所設置が要望されてゐる

自轉車附屬品を三倍の高値に賣る

【羅東電話】羅東郡警察課では物價の騰貴を抑制するため臨元經濟課長を始め松野經濟主任指導の下に連絡、陳兩經濟警察官は毎日各商店を臨檢し取締に當つてゐるが、最近は種々と發見され、此の中自轉車の附屬品を三十割、ミシンの機械油を十五割の暴利を貪る不正商人もあり、甚しいのは三倍の暴利を貪る惡質なものもあり、斯るものは摘發して嚴重に處分をなす模樣である

獻金【基隆電話】基隆市田寮町松月樓主權山文七氏はこの程歸台したものであるが、現地の皇軍將兵の勞苦に感激し、又五月二十七日の海軍記念日に基隆憲兵分隊を通じ海軍へ二千円を獻金、同日更に基隆署に出頭、武道發展に資するため武德會支部にと金五百円の寄附を爲した

村田警務課長歸任
【馬公二日發】內地出張中の村田警務課長は十二日歸任の豫定

懲役二年執行猶豫五年

【台南電話】消防組の衝突致死事件元小頭櫻井吉次郎に對する判決言渡しは二日午前九時台南地方法院に於て波多野裁判長より懲役二年、執行猶豫五年と言ひ渡された

人事
△今田卓爾氏(彰化郡守)一日朝高雄へ同日午後一時十分發臺東へ(高雄電話)
△佐治孝德氏(嘉東郡長)二日午後五時五分着、臺中より高雄へ(高雄電話)

小川正子 小島の春
文部省推薦の辭
この本は岡山縣邑久郡長島に在る國立癩療養所愛生園に職を奉ずる女醫官小川正子氏が、四國や中國の山や河を越え渡り、或は瀨戸內海の小島を舟にゆられて訪れて、世間から見離された憐れな人々に救の手をさしのべた、血と涙に滲んだ尊い救癩の記錄である。人の嫌ふ救癩事業に身を投ずることさへ並大抵の決心ではなし得ない所であるのに、婦人の身で、あちらの山奥に、こちらの海邊に患者の影を追うて馳け廻り、說得し、收容するといふ仕事は、病者に對する深い同情と、この病から我國を淨化しようとする強い情熱と高い信念なしではなし得ない所であらうと思はれる。この本が、社會敎育上裨益する處が多い故を以て、文部省では推薦圖書中に加へて一般讀書界に紹介することとなつた。
昭和十四年五月十七日「週報」所載
第七十版出來!
特装版 一・五〇(送一四) 普及版 一・二〇(送一〇)
長崎書店

外交時報 六月上旬號
支那民族反省の好機……半澤玉城
世界戰を誘起する徵候……占部百太郎
對獨伊樞軸强化即行論……直海善三
獨伊對英佛の攻守勢……芦田均
新中支建設と華興券……井村薰雄
法幣と圓ブロック……木村增太郎
興亞思想工作と其發展性……小室誠
上海租界問題……櫻木俊一
滿洲移民に關する重要問題……日笠芳太郎
歐洲政治組織の動向……大西邦敏
歐洲爭霸の側面觀……長野敏夫
ソ聯の戰時外交……中山貞雄
イタリアと地中海……渡邊光
日英關係の新段階……和田敏明
東洋對西洋……關根郡平
國際外交半月日誌……大江周全部
外交時報社

大 大の飼方
日本畜犬合資會社

旋盤工・仕上工の短期養成
大阪鐵工技術養成所
二ケ月卒業

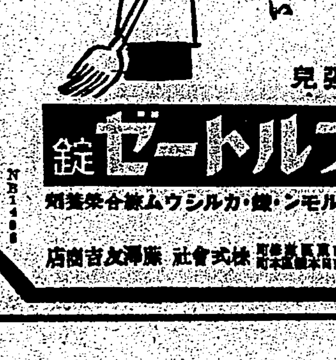

安產・强・見
ネオフルトーゼ錠
株式會社 友澤吉商店

肋膜炎・・
胸膜炎
塗布するだけで
病竈の活動を鎭ぐ
疼痛、壓迫感、發熱ある場合に用ひて、よくこれらの訴へを除き氣分を爽快ならしめます
テラピア

金!!金!!金!!!
砂金・山金 採取用
K式採金機

藹なかだち
社員 募集
筆生採用
女帳場入用
女會計係
女記帳
女店員募集
女中入用
女中入用
女給仕
貸事務所
新賣家
ミシン

緑蔭放談
文藝と科學に就て(4)
【語る人】木々高太郎　海野十三

阿里山所見　大賀湘雲

海野　菊池さんの簡潔な文章は僕も昔から好きだつた。洗練されてゐて老大家の風格をそなへてゐますね。戰爭物といふか、今の御話の作品も菊池氏のものならきつといいものでせう

木々　探偵作家の中では小栗虫太郎君が一段と進境を見せて來ましたね。小栗君のものは饒舌すぎるといはれたが、近作にはさうした感じがなくなり、然も非常に面白くなつてきた。作風も橘外男氏に似て來たが、これは彼のために祝福すべきだと思ひますね

海野　實際似て來ましたね。今後彼の作品は一層、注目されて來るでせう

煙草と將棋

記者　木々先生も海野先生も酒は餘りお飲みになりませんが、禁煙家なんですか

海野　僕は酒よりタバコが好きだ。昔からチェリーをのんでゐたが品切になつてから外國タバコばかりのんでゐましたよ。その外國タバコものめなくなつたので、こんどは國華、敷島、朝日などをのみだし、今では朝日にきめてゐる。タバコも純日本的なものになつたわけですね

木々　僕はそんなにのまない。チェリーか光をのんでゐるが、量が少しだから不自由しません。葉卷は好きです。昨年の夏、滿鐵の招待で滿洲に遊んだとき、滿鐵の葉卷を貰つてのんだ。こんなことをいふと叱られるかもしれないが、味が大味でうまくなかつた。內地の紙卷煙草の味なんです。何とか一工夫すると、あれはうまい葉卷になると思ひますがね

海野　僕は朝日をのむやうになつてから、口付煙草の味もいいものだと思つてきましたよ

記者　兩先生の將棋は文壇でも有名ですが、その意味で好敵手を語つて下さいませんか

木々　僕らは將棋をたたかはすとき、早指將棋對抗戰と稱し七番眞劍勝負をやるのです、技倆は互角といふことにしておきませう

海野　何しろ僕らは他流試合をめつたにやらぬといふ內規があるんです。探偵作家では水谷準が一番弱く、甲賀、大下といふ順でせう。僕らは正直にいふと餘りうまくないのですよ、しかし、最近僕はこれなら必ず勝つ相手を一人みつけたので鼻高々なんです。木々さんにも御紹介するつもりですが、この間も三て續けに二番勝ちましたよ、それはユーモア作家の乾信一郎君です。木々さんの將棋は攻撃がさかんで、內氣の僕はそのため實力を發揮せずに敗北することがあるが、そんなときはひどく殘念ですね

木々　必ず勝てる相手はいいですね、僕は三省堂の出版部長とやつて一度も勝てない、それでおいた酒を呑まして、一度だけ勝つたことがある、よく將棋は性格を出すといふが、その人の性格を出すので面白いですね

海野　近頃「新青年」あたりで棋譜を出してゐるが、雜誌に棋譜を出し初めたのは僕らの思ひつきで、數年前僕らと小栗君の三人で出してゐた探偵小說專門雜誌「シュピオ」に出したんです

科學小說の將來

記者　科學小說について御話し願へませんか

木々　軍事小說とか科學小說は、將來ますます盛んになると思ふ、そのどちらの小說にしても、今は海野さんよりほかに書く人はないのだから、海野さんの獨擅場なんです

海野　實際科學小說を書く人は少ないのですね、既成作家に期待することは無理な話で、これからの科學小說とか冒險小說はどうしても新人に望みをかけなければならない、僕はかねがね科學小說を書き得る人を動員したいと思つてゐる、昔とちがつて子供の讀物にしても新人に新らしい境地を拓いてもらはなければ駄目だ、せめて二十人位の才能ある同志が集まつて科學小說の昂揚のために努力したならばきつと立派なものが生まれるのではないかと思ふ、それで僕が思ひ出すのは、木々さんがまだ探偵小說に筆を染めない頃、僕が木々さんに探偵小說を書かれるやうにおすすめしたことがありましたね、それは初對面の時でしたが、この人こそ立派な探偵小說を書き得る人ではないかと思つたからなんです、その時木々さんは、探偵ものより科學小說を書きたいといはれたが、木々さんあの時の情熱はどうなりましたか

木々　海野さんにお會ひしたのは夏の頃でしたね、僕はその夏中隨分澤山の探偵小說を讀んだものです、そして探偵小說を書くやうになつたが、科學小說の制作は昔も今も變らず望みをもつてゐます。ベスツールの「科學者の道」は非常に愛讀されてゐるが、僕もああした作品を書きたいですね。「科學者の道」はベスツールの一生の鬪ひを描いたものだが、まことに興味深い讀物です。僕はかねてビタミンDの歷史を科學小說に書いてみたいといふ野望をもつてゐる

海野　それは是非纏めて下さい。優れた科學小說が日本には少ないですからね

人間生活の目的と信仰心(上)
飯田源次郎

人間は最高至上の藝術を完成すべく生れ來たのである、この藝術とは所謂子孫に上達成功榮富を實現せしむる處の活潑能力を包授する事である、最貴なる子孫を造り出す事が卽ち使命目的である、この完成を得ると得ないとは神の本體を徹見すると否とに依つて分れ夫が基根となつて善子惡子を生じ子運不運を致しこの集合が社會の盛衰となるのである

現今諸學の進歩に伴つて物質は非常に發達して便宜有利であるが肝要な國民の精神方面は少しも改善向上されないで反對に下降して居る、この實證を指示し說明する事は他の學者や宗教家には出來得ないものだが獨り人相の研究實驗者はこれを正確に觀破し、其形の貌の劣弱なるを實見する時は個性人格の低級には感嘆せざるを得ないのである、随つて純日本精神は實に少數の人々にしか保たれて居ない

一般的大衆に人相が低劣無人格なるその由來原因なるものは、精神教育が微力の為か緩慢なるか、何れにしても心底に浸透せず敗訂糾正に至らないからである、其の他宗教の濫造解武が眞誠を缺く為か一般的信仰信念の謬誤なる習慣的禮拝形式を以てせる信仰が眞に神に通達せるものと信じ、之に依て御利益を受けられると思考して居る、之を根抵から改革しなければ現在の信仰ぶりでは何十年行つても無效なものである、宗教は性心の進歩發達を致させ、生活上に安心幸福を與へんとする所の發分であるのに、之を與へても人間の個性は容易に改善向上されないのは何が為であるかを匡せば、舊來の陋習である妄想迷信といふ害毒が進歩發達安心立命となる正道の教訓を阻止防害して居るから改進せられないのである

故に眞正なる教訓を授けると同時に妄信迷信といふ有害物を打破し全滅しなければ精神教育は完全には發達されない、人間は元來最高至上の藝術者とならねばならぬ使命がある、夫は子孫に上運大成する所の個性人格者たる者を造り出すことであるが、明治以來諸學は進歩發達されても一般的人間の個性は依然として旧態迷信に因はれ、この藝術を聞し得ない狀態であるが之を矯正改進させる正信的確なる觀導に努力せなければ個性の改善向上には至らない、個性が眞正に向はなければ進歩發達安心立命にはならぬものである、故に如何にしても舊來の固執した迷信的陋習を掃蕩せなければ純粋正當なる日本精神の作興には至らない

此處に於て學校宗教が斷然的に眞正なる觀導方法に强力を以て立ち、生存上の思想信念に害毒を流しつゝある妄想迷信を全滅させなければ人間の使命本分は完成されない、随つて純日本精神を體認し得なければ各個人の進歩發達は得られない、妄想迷信は神に背き自己より子孫を不幸に導くものである、人間の不幸悪運の來因は、自然眞理に反するからである、人間は良心より、この純理正道を探究し確認を得んと之に向つて歩を進めることが卽ち眞の信仰である、信仰修養の標準が眞正なれば必ず自己の觀念改革を致し、進歩發達となり、茲に運命も開拓して安心幸福を得るに至るものである、而して之が根元をなして子孫に榮冠上達となる活潑力を讃傳して、この能力が成功幸福といふのである、この榮富上達となる幸運は迷信的形式的な信仰では絶對に得られないものである、結構運命の如何は自造自化である、天神は自ら助くるものを助くといふことが卽ち眞理因果律法の然らしむる所であるから現代宗教信仰修養は、この本義を正確に理解して進まねば何の功德もないものである、現社會には神佛の名を信頼し、之に向つて礼拝形式的信仰をして滿足して居る者が八分通りもあると思はれるが、この無神無佛な信仰に固執して居る間は進歩發達安心立命には縁遠いものである、随つて眞の文明は實現されない

信仰の發表といふやうな神佛に向つてなす實践献金寄附等は如何に多額であるとも、之等は人に通じて神に通せぬ氣休め信仰であり實際に行つた程度に功德顯現なる信仰は宇宙一之の大靈たる無言實行の神であるから、此の本體を徹底認識してその眞意義を標識として修養練磨に努力し、使命の完成に邁進する事が宇宙神に通達して、立身安心立命を完うする眞の信仰心である、この外には人間に上達安心幸福を授けて下さる神は絶對にないものである

之を換言すれば菅公の詠まれた歌の如くで「心だに誠の道に叶ひなば祈らずとても神や護らん」この道を理解し、體得し實行する事が眞に御利益を授かる眞の信仰である、この外には人間を保護して下さる神は天地間にないものである、信仰は人間に缺くべからざる要素であるが、標準の定立に不眞誠を持てなす時は空虛な信仰となり無效となる、信仰心といふことは自己改造の信念を起立する事である、この實行には眞理を瞭察してかからねばならぬ、故に修養練磨の功に依つて自己の精神を向上發達せしむる修行が卽ち正しい信仰である、之に依つて神に通ずるものがある、この意味に於て現代人の行はれて居る信仰信念、眞偽如何の階級は尋常一年より大學卒業迄といふ樣に幾多の階級がある、この差異階級をなす原因は傳統的性能の鋭鈍如何にあつて其他は學問の修行程度に依つて理解力に自ら差異を生じ、その精神力の高低に信仰信念の眞僞を致すものである、この信仰心の正邪に依る程度階級が生活上境遇上に賢愚貧賤となるものであつて、その思想觀念が家庭教育となり、遂に家庭となつて其程度に於て子孫に賢愚貧富となる處の個性人格を遺傳するものである

この傳へられた活潑力を先天的運命といふ、或は天運といふが、その實は天命や天運ではなく第一の自己が構成した思想信念に依る生活力を第二の自己に傳へたる理想の實現であるから運命の自造自化、自業自得であるといふ事が眞理である、神は全智全能で絶對に公平無私なるが故に何ものにも偏縮な處置は採らない、人間の生活上に現はる智的思想意思に依る全能力を以て行動せる正邪眞僞なる價値の總計定は母胎假姙の最初より九ケ月間に於て智慧の多少信念の純精の度合や、道德的行爲の多少と智無、親切同情義俠心や慈善等の人間味が如何やうに行はれたか、その程度分量を自然裁判の因果判裁で嚴正精密に決算し其結果に於て生じたる賢愚貧富の因果應報程度を指示し發表せられたものが卽ち人相形態である、これが人生一代の大目的たる自己に在てる理想信念の實現である。

はがき隨筆

高雄市とその語源

近頃高雄はいろ／＼の意味で俄かに世の寵兒となつたが一體高雄の名はどこから生れたか、高雄は元打狗仔（タウカウ）と呼び打鼓港或は打狗と書かれたが、大正九年時の府地方課長水越氏等によつて現名に改められた。最初高尾と云ふ案もあつたが、高尾は內地にもあるし、尾は終りに通ずると云ふので嫌はれ、遂に高く雄飛すると云ふ意氣で高雄とつけられた。先に新南群島が市に編入され、世一廣い市になりそう／＼名は體を現はして來るやうな氣がして今更ながら名付の親の卓見に敬意を表する。

高雄市　宗藤大陸

移住文學者とヘッセの場合(下)
高橋健二

然るに一昨年來、文藝院の會員であり、「新文學」を主宰してゐるヴイル・フエスパーが盛んにヘッセ攻撃の鋒を鋭くしてゐるので、ナチスとヘッセの全面的衝突とは行かないまでも、今後の成行が憂慮されるやうになつた。以前ヘッセがスエーデンのある雜誌に現代ドイツ文學を論じた一文を寄稿したところ、それはユダヤ系の移住文學者だけがドイツ文學者であるかの如き感を與へ、正統のドイツ文學者を全然無視したもので、ドイツ文學を歪曲することも甚しいといふ非難をフエスパーから受けた。その中「ドイツの作家ヘルマン・ヘッセは國民を裏切る役目を引受けユダヤ人らの有利になるやうに、祖國を毀する觀念を外國に擴める手傳ひをしてゐる」といふ非難に對してヘッセは二つの點から「スイス文藝家協會」を通して抗議を提出した。卽ち一つには彼は、さなぎだに名声を失墜してゐるドイツ文學を弁護するために努力をしてゐるものだといふ點から、二つには彼は國籍をドイツに有しないのであるから裏切り者だといふ非難は當らぬといふ點から抗議した。これに對しヴイル・フエスパーは根本的な反駁を加へた。その論旨には十分の根拠があり、議論では少くともヘッセに分がなかつた。ヘッセがトーマス・マンの親友として、また曾て國家主義者から齎かされた平和主義者として移住文學者に同情を注いでゐることは疑ふ餘地がないし、たとへ彼が國籍上ドイツ人ではないとしてもドイツに生まれ、ドイツ文壇で名をなした以上ドイツ人と見なさるべき十分な理由があるわけである。

トーマス・マンが新チューリヒ新聞のヘッセ六十年生誕記念號で「ヘッセの人と作品とよりドイツ的なものはない」といつてゐるのを我々も心から認めるものであるだけに、このドイツ的な作家が現ドイツ文壇と險悪な關係にあることを惜しまずにはゐられない。トーマス・マンは右の寄稿の中で、ヘッセにノーベル賞を與ふべしと主張すべきことを提唱してゐる、我々もそれに賛同を表するものであるが、もしそれが實現したら、一昨年ドイツの平和主義者オシエツキーがノーベル賞を受けて以來ドイツ人にノーベル賞の受賞を禁止したナチス・ドイツに於て、ヘッセは完全に無視されてしまふであらう。それはヘッセにとつてもドイツ文壇にとつても惜しむべきことである。さういふ假定の上にたつ憂慮はさておき、世界があげて政治的紛爭の渦に卷込まれつゝある時、ヘッセの場合のやうな不安定な現象は單にドイツばかりのものではないであらう

夏を迎へて…

小ジワやシミの目立つ

中年御婦人の化粧と美肌法

日射し が强くなるにつれて、御婦人方にはお化粧くづれと言ふ夏特有の悩みが現れて參ります。そこで小ジワやシミ、タルミなどの多い中年の方のお年より若く見せるお化粧法と美肌法を御紹介致しませう。

先づ お化粧で若く見せたり、落着きを見せるには第一に白粉の色の選擇が大切で、溌剌とした若さを見せるには餘り濃くない肌色が宜しふございます。ピンク色も華かな感じを與へますが、時間が經つと汚なく見えますし、白い色では壁の様な感じで生彩がなくなりますから避けた方がよいでせう。またお化粧も粉よりも水白粉の方が小ジワを目立たせませんし、化粧下にクリームを使ひますと小ジワの線丈けクリームがつかず、白粉がまだらになりますから寧ろクリームも他の化粧下もなしの方が効果的です。

初め に水白粉を薄くといたのを一回だけつけて、頰紅をつけ、薄く粉白粉をはたいて兩手で押へておきますと、小ジワもタルミも目立たず、割合若々しく見えます。

然し 何と言つても地肌から若々しく美しいのに越したことはありません。殊に小ジワやタルミは日毎に深く、醜くなるものですから適當の美肌法を怠らず續けられなければならない譯でございます。この美肌法にもいろ／＼方法がございます。例へばマッサーヂ法とか蜂蜜や卵の白味、牛乳、黑砂糖など、また醫學的な方面では小ジワやタルミの部分を切り取つて縫ふ美容手術などもありますが、御家庭に在つて僅かの費用で手輕に出來、しかも効果の顯著なのはコロイド硫黄のマッサーヂです。

この 方法は最近、上層知識階級の御家庭の間で盛んに行はれてゐるもので、浸透性に富むコロイド硫黄の强い新陳代謝を旺んにする力、それに硫黄獨特の漂白、消菌作用などを利用したものです。もつとも御家庭でお使ひになるには、コロイド硫黄そのまゝでは使用に不便ですから、最近ではこれに特殊な高貴皮膚榮養料を多量に配合した、强力美白榮養劑が發賣されてをります。たゞ今白粉下化粧料として評判のレオン洗顔クリームは化學日本が生んだ唯一のコロイド硫黄保有の美肌料でございます。

悩みの色黒い顔が肌目細かな色白肌に
群馬縣粕川村　中田咲子

醜い色黒顔の私が、御商會のレオン洗顔クリームを使用するやうになりましてから、日増に色も白く肌目も細かに艶々として參りました。使用後わづか二ケ月餘りの日數でこんなにまで變つたのかと思ひ、朝に夕に鏡に向ふ度に嬉しくてたまりません。ながい間の惱みもいつしか消え去りまして、今では心持ちまで朗らかになり、こんな嬉しいことはありません。これもみな御商會のレオン洗顔クリームのたまものと感謝して居ります。厚く御禮申上げます。これからもずつと愛用してゆきたいと思つて居ります。

ニキビ吹出物がとれシミも薄らぎ美肌に
山形縣本鄕村　竹田京子

御商會 その後引續き使用いたして居ります。私は今までにニキビや吹出物等のために永い間困つて參りましたが、使用五六日目頃から一ツ減り二ツ減りして効果があらはれて參りました。吹出物やニキビもだん／＼になくなり、シミやソバカスも薄らいで、毎日が樂しくなりました。これからもずつと續けて使用してゆきたいと思つて居りますからよろしくお願ひ申上げます。御禮にお友だちにもレオンをお奬めして居ります。

（講評） 御承知の如く硫黄の美白力及び殺菌作用が良いとされて皮膚病藥や其他數々の方面に利用されてゐますが、更にこれがコロイド硫黄になりますと、効力は數倍となり、且つ全然副作用がなくなります。從つてこれを人の肌に接する時は汗の孔や毛孔より皮下に浸透して、障害の原因をなす色素を溶白減少し且つ皮膚面の消毒美化作用を營む事になります。これは丁度人並以上色の黑い方や皮膚面にニキビ、シミ、吹出物及び小皺等色々の醜いものが出來てゐる方々が、暫く少量ではあるがコロイド硫黄を含んでゐる硫黄溫泉に氣永に浸つて居りますと、必ずスベ／＼した純白な大理石の様な美しい肌になるのと同じ理由です。最近更にこの極めて保存に困難なコロイド硫黄を多量に特殊皮膚榮養料と配合した唯一の洗顔料、レオン洗顔クリームを使ひますと、前掲の二氏の如く極く簡單に、而も無害安全に確實にシミ、ソバカスは勿論色黑、脂顔、ニキビ其他吹出物や小皺、荒膚の悩みから解放され美白なお肌になられます。

「レオン洗顔クリーム」は東京市神田區小川町一丁目三二株式會社レオン商會（振替口座・東京八八一番）から發賣されてゐますがなるべく製造したばかりの効力の强い製品を差上げたいと云ふ趣意から、直接御註文の他は全國の百貨店及び有名藥店、化粧品店にて販賣して居ります。定價は普通型、一圓五十錢、特用經濟型・一圓六十錢（送料各々內地十錢・海外四十二錢）です。代金引替の御註文はハガキで發賣元へ御申込になれば直ちに取扱ひます。

凱歌は擧る優良國産

プラトンインキ

机上に革新！
銃後の能率は忽ち躍進する…

カスが溜らずペンが錆びない……最後の一滴までスラスラ鮮明に書ける……これがプラトンインキの特長です。從つて御勉學も机上事務もテキパキと能率が擧り、時間や經費の無駄を省きます。銃後の能率増進に欠かされない優良國産インキです

自動車愛護の標語募集！
——愈々五月廿八日より全國に愛車サービス・講演・愛國映画會を開始——

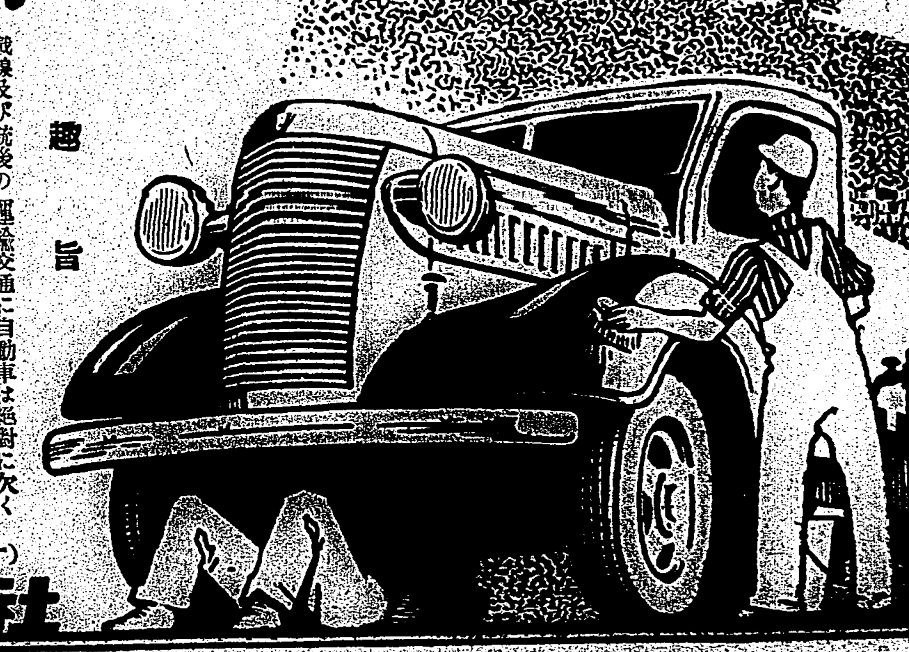

趣旨

戰線及び銃後の運輸交通に自動車は絶對に欠く事の出來ないものです。現在銃後の運輸交通に働いてゐる自動車も一度召し出されゝば重要な機械化部隊や輸送部隊となります。性能の良い自動車を一台でも多く持つことは皇軍が强くなることですから、我々は普段から自動車を大切にしなければなりません。トヨタの「愛車運動」もこのために行はれます。どうか車を可愛がると云ふ心持を愛車標語に現はして下さい。

審査員（イロハ順敬稱略）

內務省警保局警務課長　畠田昌福
商工省機械工業課長　橋井眞
鐵道省監督局陸運第一課長　川井健太郎
作家　吉屋信子
陸軍省兵備課長　中西大佐
評論家　大田黒元雄
東京帝國大學助教授工學博士　隈部一雄
企畫院調査官　山口武三郎
陸軍省情報部　栗野中佐
鐵道省監督局　斯波新
評論家　杉山平助
陸軍省機械課　杉本少佐
陸軍省情報部　鈴木少佐

賞金

一等　壹百圓（愛國公債）一名
二等　五拾圓（〃）二名
三等　參拾圓（〃）三名
選外佳作　一〇〇名に記念品を呈す

規定

一、標語の長短は自由、楷書のこと
一、用紙は官製ハガキ、一標語一枚のこと
必ず本廣告御覧の新聞名及び住所姓名を御明記のこと
一、〆切　昭和十四年七月卅一日
一、發表　昭和十四年八月下旬
應募原稿は返戻せず
一、送先　名古屋市中區榮町一丁目　日本徴兵館
トヨタ自動車工業株式會社販賣部標語係

（トヨタ自動車は業界随一の經濟車です）

愛知縣　トヨタ自動車工業株式會社

天皇 皇后兩陛下 大宮御所に行幸啓
御久方振りに御團欒遊ばさる

【東京二日發同盟】天皇、皇后兩陛下には二日御久方振りに大宮御所に行幸啓あらせられた、初夏爽かなこの日天皇陛下には御軍裝を召させられ、御洋裝御うるはしき皇后陛下と御同乘、百武侍從長御陪乘申上げ、午後一時三十分鹵簿御自動車にて宮城御出門、市民奉拜裡に大宮御所に着御皇太后陛下に御對面、初夏の御挨拶を交はさせられ、御久方振りに三陛下御寛ぎ裡に御物語り等遊ばされ御團欒の後天皇、皇后兩陛下には午後三時十五分大宮御所御出門天機殊に麗はしく宮城に還御あらせられた

結婚披露宴廢止や 料亭に時間制限
精動が生活刷新を强調

【東京二日發本社特電】從來いたづらに「すべし、すべからず」のお題目の虫へ放して、一向地につかぬ決議倒れを繰返してゐた精動中央聯盟が、再スタート後第一に眞劍になつて取上げた戰時生活の徹底化、精動を具體化する公私生活を刷新して戰時態勢の基本方策決定の爲め一日内閣情報部會議室で開催されたが、その席上岡田委員から述べた次の意見は流石同氏がこの種生活刷新し衣、食、住の生活問題一般の國策を研究してゐる厚生省の次官だけに、從來の餘りに精神的であり過ぎた意見より一段と具體的で然も明瞭性を帶びてゐるので各委員の注目をひいた、まづ私生活に於ける生活刷新の方便として

一、結婚披露その他一切の披露宴はこの際全廢すること
一、宮中關係又は神社の正式參拜を除き公私如何なる場合に限らずフロックコート、モーニングの着用を全廢すること
一、歡樂街、花柳街等に於けるネオンサインは全廢すること
一、待合、料理店等特殊飲食店の門限を例へば午後十時限りとする等現行より極端に切上げ、全國的に實施すること
一、學生、生徒の服裝を統一し斷然一齊ザンギリ頭の禁止令を出すこと
一、中元、歲末、年始等に際しての贈答を全廢すること

その徹底化の方法としては全國の町會、部落等に生活刷新係ともいふものを設け、自らも嚴に生活刷新を期す一方、それ〴〵の町內、部落內の戰時生活實踐を督勵徹底にあたることとし、その他非常時局に則應する國民生活日を毎月一回以上特定し、この日は各劇場、映畫館等の娯樂場を一齊休業する代りに神社參拜、體位向上の徒歩旅行等に充てる等で、各委員もこの案を支持してゐる

訪日廣東經濟視察團けふ一路東京へ

【神戸二日發同盟】訪日廣東經濟視察團祕書長吳穎氏一行は二日午後一時半神戸入港の內台連絡船富士丸で來朝した、一行はオリエンタルホテルに一泊の上三日午後當地發東上する

"浦島外交官" 二十三年ぶりに日本に歸る

【東京二日發本社特電】歐洲大戰最中の大正六年モンテヴィデオを振出しにアルゼンチン、メキシコと二十三年間中南米の友邦との友誼外交の第一線に働いて來た外務省書記生長濱直哉氏は故杉村陽太郎博士とは從兄弟で外務省一のメキシコ通、聖駕下に正しい日本の姿を見せようとメキシコ生れの愛妻マリア・フリアと二人の子供の一家を擧げて去る二十九日横濱入港の淺間丸で歸つて來た、二十三年振りに踏む故國の土、力強い興奮の涯に憧れの目を輝かす長濱氏は三十一日外務省に挨拶を濟ませた上大森ホテルに旅裝を解いた、銀山の國、石油の國のメキシコと日墨親善の契りも固く結ばれようと云ふ長濱氏からそのメキシコの姿を聞く

日本とメキシコは民族的に繋りを持つて居るのではないでせうか、殊に農家の葺屋根をミノと言ひワラッチと云ふ風に日本語と可成り似て居るのがあります、一万尺以上の山の多いメキシコの高原は一帶に春秋のない熱帶國で過ぎ易く酸素に乏しい不健康地です、人口は千八百万位ありアメリカインデアンと白人、それにインデアンと白人の混血兒であるが主食は玉蜀黍を蒸して粉に挽き手で延ばしてお煎餅のやうにしたのを焙つて常食にして居ます、香ばしくお煎餅のやうな匂ひなので鄕愁に驅られるものです、私は最近アメリカ合衆國との國境であるカリフオルニヤ半島のメキシカリに居ました、この半島では相當に邦人が活躍してゐますが、殆ど大部分が漁師で海に潜つて八、九寸もある大鮑を取つたり鰹の罐詰を作つて盛んに支那に輸出して居ますが、不景氣でもこれだけは大した景氣です移民邦人の重鎭に對する態度は熾烈で祖國愛に燃えてます……のはこびとならう

海南島の正規軍が 共匪と物凄い軋轢
王毅も鎭撫に四苦八苦

【海口にて濱中本社特派員發】海南島奧地の殘敵は我が方の連續的討伐に四散、統制を失ひ而も縣城と云はず海港と云はず重要拠點はことごとく押へられて本土との連絡も今では全く絶え武器彈藥の補充がつかぬは勿論、その日の糧食にさへ事缺くみじめな狀態となり黎界に逃げこんだ王毅も遂に悲鳴を擧げて再三再四中央に泣き言を訴へてゐる事が判明した、結局彼等を待つものは自滅の運命より外ない、なほ情報によれば廿六日共匪の一隊百餘名が龍塘市部落を襲つて放火、暴行の限りをつくして遂に全部落を灰燼に期せしめたとある、龍塘は先般の討伐の際にも石本部隊主力が通過したところで殘敵が拠點の一つとたのんだだけに執拗に我が方に抵抗した、其の際も部落の大部分は燒けてゐたが今回の共匪の襲撃により一軒殘らず燒けてしまつた譯である、これは王毅麾下の正規軍殘敵と共匪との間に物凄い軋轢のある事を物語るもので、共匪は正規軍殘敵に對するいやがらせの手段の一つとして部落襲撃を行つたものと云はれてゐる、支那本土中共の際謀をさくした形であるが物資不足に加ふるにこの內訌、海南島の敵も全く救はれない存在ではある

慰問團續々乘込む
臺中州團や貴院の一行

【海口にて濱中本社特派員發】台灣各州慰問團の殿りを承はる台中州皇軍慰問團は廿六日午後折からの豪雨を衝いて入港した〇〇丸で來島、團長たる伊原、秘書長が急遽辭任したため彰化の州議佐藤房吉氏が團長代理格で、メムバーは台中野津、彰化門馬の兩市議に州中野兵事主任、演藝團引率者として石川太一郎氏が加はり一行十八名、演藝團員中の一名は上陸早々發熱で入院したが他はいたつて元氣、二十七日に早速巡遍に赴いて慰問行の第一豚を開いた、六月五日迄前線各部隊を慰問して離島の豫定である、廣東では五十同各部隊を慰問、同船では何の前觸れもなく台東の民間慰問團衛藤部隊の慰靈祭に參列した村松治郎氏を團長とする一行六名も來島し各方面をまはつて慰問の辭を述べ、映畫による慰問を行つたまた大きなところでは保科貴院議員伊江朝助團長以下の貴族院議員慰問團五名も來島した、なほ京都西本願寺の特派慰問使として內田晃融、井上唱水、杜多順照の三師も同船で來島したが、これは法主代理として皇軍を慰問し戰歿將士の英靈を慰めるもの、廿七日には海口中山公園で執行された吉川部隊の慰靈祭に參列讀經した、この中村多師は長らく〇〇部隊に從軍僧たりし人で海南島の敵前上陸にも參加してゐるだけに離島後二ヶ月ぶりの海口を懷はし氣に見渡してゐた、師來ると知つた支那の僧侶もどん〴〵訪れて來たが在島中につくつた日語學校（寺廟內に設けたもの）には校長の資格でもあつたので關係者が是非長く留つてくれと頻みに來る等の嬉しい情景も見られた

陸の勇士に凱歌
海口で陸海軍對抗の相撲大會

【海口にて濱中本社特派員發】廿七日の海軍記念日、前日まで一日の選手も參加して陸海對抗戰に力が入り天に轟く歡声が湧き上つたこれは結局陸軍側に凱歌が擧つたが終了後には主人側の海軍に陸軍首腦部其他各方面の代表も加はつて祝賀の會食が行はれた、海軍の勇士が嬉しさうなら陸の兵隊さんもおつき合ひでつい嬉しくなる、海軍記念日の海口は到るところに陸海合同の明朗が展開された

萬博で日本記念の夕
名士千五百餘名を招待

【ニューヨーク一日發同盟】ニューヨーク万國博日本館記念大晩餐會は一日午後八時から日本各方面の人士二千五百名出席の下にウォルドルフ・アストリア・ホテルの最大の廣間において開催された日本側が主催する宴會としては支那事變勃つて以來ニューヨークでは他に類のない盛會であつた、先づ晩餐を終るや日本側博覽會委員長若杉ニューヨーク總領事司會の下に堀內駐米大使は十二分に亘り日米協調を說き、次で來賓代表米國プロテスタント教會大司教センド・ジョージ・タッカー氏、博覽會代表ペーター・ボーブ氏の祝辭、終つて餘興として寶塚少女歌劇の九つの出物あり、一同文化的の明い演技に魅を奪した、尚日本から一日頃到着したミス日本月本映子嬢は親善の聖火点火式を明日擧行することとて非公式に列席したが、直ぐ會衆に見つけられ拍手攻めに遭つた

愈よ聖火の贈呈式

【東京一日發本社特電】ニューヨーク万國博の最初の催しのとして各國に魁けて擧行されるジャパンデーはニューヨーク時間一日午後八時晩餐會を皮切りに愈よ華々しく開幕されたが二日早朝その豪華なプログラムがニューヨークから電話で東京に知らされた、大要左の如し

晩餐會は堀內大使夫妻を始め万博役員、米國上下兩院議員、各國名士が出席、ジャパンデーは極めて多望なスタートを切る事になつた、翌後は寶塚少女歌劇を餘興として出す事になつて居るがそれ、ジャパンデー當日堀內大使一行はプールパーテ正門に到着、相當時間を擁するものと思はれる、この時ナ九段の燈明が殿と黒く華になつて居り、大使は万博會長の案內で平和廣場に到り米國軍隊の閲兵を行つた後會長主催午餐會に臨む、斯くして午後二時十五分平和廣場でジャパンデーの式典が華やかに開始される、それより聖火贈呈式に移り堀內夫人のミスジャパン月本映子嬢がこれも振袖の二十名の日本少女に護られて式場に到着ウエーレン會長に對し日米親善の衷心込めた親善の炬を贈呈、日本館前正面入口に安置し親善關係が永久に輝らざるやう會期終了まで燃やし續ける

親善の絆を强化
堀內駐米大使の演說

【ニューヨーク一日發同盟】堀內駐米大使は一日の晩餐會席上一場の演說を行ひ万國博に日本館の大成功を祝したる後、日本の眞意と日米兩國の傳統的親善關係を强調した、演說要旨左の通り

日本が東亞における米國の發展と機會を抑止せんとしてゐるとの危惧を抱いてゐる者もあるやうであるが、かかる疑惑が如何に根據なきものであるかは遠からずして判明することと信ずる日本の勢力の及ぶ限りにおいては依然として門戶開放されてゐる、しかして支那における西洋の門戶は近い將來、必ずや關係國すべてに對し一層廣く門戶が開放されるであらうと思ふ、日本の唯一の目標は世界の自己の部分に相當國民の安定を顧らし、同地をして秩序あらしめ發展繁榮せしめるにある、しかもこの目的を理解するならば日米間において東亞諸國と米國との貿易を必ずや新たな繁榮の水準にまで高めるに相違ない、ニューヨーク万國博のモットーは明日の世界の建設せんとするにあるが、日米兩國は今日まで約一世紀に亘り互に友誼として友人として相攜へて來た、日本の万國博參加が多年兩國を結びつけて來た親善の絆を一層强化するに役立つやうにといふのが日本

磯風近く進水

【佐世保二日發同盟】佐世保鎭守府發表 佐世保海軍工廠で建造中の驅逐艦磯風の進水式は十九日午前九時卅分から中村佐世保鎭守府司令長官臨場の下に擧行される

萬博に光る太陽の塔

アメリカの誇るあらゆる文化を動員して豪華絢爛を誇る紐育萬國博は世界各地より數百萬の觀衆を集め大盛況を呈してゐる、寫眞は會場中央の太陽の塔

うちさ浦燒　初丑は七月廿七日　HSK　濱名湖食品株式會社

宗教家が一丸となり 思想十字軍を結成
長期戰下に民衆を指導

【東京二日發同盟】緊迫せる時局下の國民精神に關する長期戰下の思想戰防衛は今や一時も忽せに出來ぬ重要問題化して來たが、二日司法省で開かれた全國思想檢察長會議で思想戰防衛上最も大切な事は宗教家の活動を促すことであるといふに意見一致を見、近く全國の宗教家團結せよのスローガンを揭げて全國の宗教家に團結をかけることになつた、このスローガンはロシヤ革命の祖レーニンが「宗教は阿片なり」と稱して革命と同時に第一に宗教を否定し共產主義國家建設の手段としたのに對抗し、防共の思想戰で宗教家の負荷が如何に大切であり寧ろ佛教徒に限らず、神徒、基督教徒、回教徒は打つて一丸となり彼等の破壞工作に對して一致團結して宗教の敵共產主義に對抗する思想十字軍を作ると云ふのが決議の趣旨で保護觀察所としてはこの運動を緊要として同所の機能を著しく強大化し本格的に思想防衛に乘出すこととなつた譯で、その將來は頗る注目されてゐる

切斷箇所を修理
鼓浪嶼の海底電話線

【厦門二日發本社支局特電】切斷せられた厦門—鼓浪嶼間電話線復舊工事は二日午前九時より始められ鼓浪嶼側を五〇メートルだけ引上げたが三日も繼けられ四日頃試驗を行ひ好調であれば五日開通で修理せられる事となつた

"實力の相違だ"
外蒙機は恐るるに足らない 〇〇基地にて可兒隊長語る

【〇〇基地二日發同盟】今次國境事件最初に外蒙空軍を邀へ擊ち壯烈な空中戰を交へた空軍〇〇部隊は華々たる戰勝を飾て驍名を馳せてゐるが〇〇基地に折柄哨戒飛行から歸還した同隊の可兒隊長を訪へば陽焼けした顔に笑を湛へて手柄話は無いよと打消しながら謙遜な態度でぽつりぽつりと語る

敵は大體お馴染みのイ十五、十六型が主力となつてゐる模樣であるが最初のうちはからつきし意氣地が無くこつちを見るとすぐ逃げ出した、然し二十八日の空中戰では大分勢つて相當勇敢にやつて來たがこつちの條件がよかつたのであのやうな戰果を收めることが出來たのだ、今度は幸ひ一名の戰死傷者も無く二十八日エンヂンをやられパラシュートで降下したものも僚機が着陸して乘せて歸つて來たので戰闘員を一名も負はなかつた、敵は外蒙兵一名にソ聯兵六名の割で操縱してゐるらしいがまあ實力の相違といふか全く恐るるに足らぬ、例へば廿一機に對して一機でかかつた飛行機中隊長の度胸には流石の敵も驚いたらうが僕も部下ながら感心したよ

"航空講演と映畫の夕"

講師　遞信部航空官　佐倉光一氏
映畫　世紀の翼、空は生命線、大空を翔ける、空襲對防空
日時　六月三日午後七時半より但し中等學校生徒に限る（入場無料）
會場　本社三階講堂
主催　臺灣日日新報社

鷄代表展示會

來月二十七日から北米クリーヴランド市で開催される第七回万國家禽展覽會へ出品される"鷄"の展示會が一日から上野科學博物館に於て開かれた（寫眞はその展示會）

體育祭を開催
百萬臺北州民を總動員して 集團愛國運動の試み

台北州教育課では百万州民を動員して體育の集團的愛國運動を目的とする「台北州民體育」の實施計畫に基き二日午後四時より州會館に於て丸山府體育官、（台灣社會）教育課長外各專門學校並に中等學校體操教官等約二十名參集の下に國民體育研究打合會を開催佐々木州社會教育主事の開會の辭に次いで德永教育課長挨拶を述べて研究打合に入り、體育祭其他具體案について愼重協議を行つた

豪華なプロで 兵隊さんを慰問
基隆で演藝團を編成

【基隆電話】基隆〇〇隊では來る十日は同隊創設以來四十五周年記念日に當るので午前八時から營庭において記念式典を執り行ひ、時局柄今年は記念催しを專ら兵の慰安を主眼とする內輪ばかりの極く質素な相撲と劍術會を式後午前中催すことになつたが、市當局では同日君國に殉ずる將兵慰問のため午後一時から各種演藝の慰問團を繰入れて盛んな演藝大會を開き心からのサービスを贈ることとなり目下彩とりどりの演藝團を編成中である

航空講演と映畫の夕 今夜本社で

本社では三日午後七時半から中等學校生徒の航空知識普及のため三階講堂で「航空講演と映畫の夕」を開催することになつた、講師は遞信部航空官佐倉光一氏で、映畫は「世紀の翼」「空は生命線」「大空を翔ける」「空襲對防空」等であるが會場の關係から滿員になりの見込み

軍人援護會へ 二千圓を寄附

台北市本町二ノ七株式會社桑田商店取締役社長桑田剛助氏は二千円を恩賜財團軍人援護會台灣本部へ寄附した

煙突掃除屋の惡事

台中市頂橋子頭一〇三ノ一前科六犯丸山登之（三）は台北市古亭町六〇に台灣煤煙掃除組合なる看板を揭げて自から主事に治まり組合長と稱する川上石熊（五）と共謀の上若干數名を使つて一回十五錢で市內の煙突掃除の勸誘を行はしめ、一方五十円の保證金を目當てに大大的な集金員の募集を行つてゐた所を商者松本、高雨刑事に探知され一日同署に檢舉された、取調べの結果兩名は台中にても前記の看板で台中作業所を設けて同樣の手段でインチキを働き各地を轉々と歩き廻つてゐたもので、川上は化學工業研究所長なる名刺を振り廻して授業料目當てに生徒募集などを行つてゐたらしく餘罪多數の見込み

築港促進を說く
臺北築港協會で印刷物

台北築港協會專任理事會は二日午後二時から公會堂にて開催、市役所より小副川勸業課長も出席し台北築港の必要性を强調するパンフレットの內容につき檢討したが、更に內容を練つた上印刷に廻し關係各方面にこれを配付して台北築港の必要性を認識せしむる事に決定、同三時半散會した

中村常彥氏第一美術展に入選

東京上野美術館で目下開催中の第十一回第一美術展出品者中本島側より台北市大正町一ノ三三中村常彥氏が入選した

保田氏より謝電

二日高千穗丸で離台した前台銀頭取の保田次郎氏より本社宛左の如き謝電が寄された
在臺中の御懇情を謝す、尚貴紙を通じて全島官民各位へ宜しく御傳へを乞ふ

槇哲氏の告別式

【東京二日發本社支局特電】鹽水港製糖社長故槇哲氏の社葬による告別式は二日午後一時より二時まで築地本願寺に於て佛式により嚴肅に行はれた、伊澤元總督を始め台灣關係者、台灣各製糖會社社長その他事業關係者、台灣倶樂部員、官民の參會するもの無慮一千餘、頗る盛儀で

夏季賣出しの 空宣傳を戒む
北署で業者に警告

昨今いよ〳〵本格的暑さが訪れ、季節の尖端を行く吳服商、服地商和洋品雜貨商は夫々夏季大賣出しその他の計畫を進めてゐるが冗費節約、一億貯蓄が島民に强調されてゐる折柄購買心を唆るが如き大げさの大賣出しを成るべく差控へて貰ひたいと北署經濟係保安係では大賣出しの宣傳方法につき伺ひに來署する業者に注意を與へてゐる、相當量を客足を引くやうな宣傳は勿論、誇大に亘る宣傳はならぬ樣に、又ショウウインドの裝飾も地味にすべきであると業者の自肅自戒を要望してゐる

新營の本社でも

【台南電話】鹽水港社長故槇哲氏の告別式は二日午後一時より新營本社に於て佛式により執行、川村知事代理、岡田……職員所員外全島各地の名士約千五百餘名參列の下に行はれ三時過ぎ散式した

定期航空

△內臺定期航空（下り便）きりしま號は二日午後五時五十六分臺北着乘客は次の通りである
岡哲（鐵工業）淸田辰雄（官吏）小佐野太一（會社員）外一名

けふの天氣

△臺北地方　東の和風曇一時雨
△北部地方　北東の和風雨一時曇
△昨日の氣溫　最高三〇・四度（午後二時）　最低一八・一度（午前七時）
（臺灣總督府氣象臺發表）

離臺の際は態々御見送りを辱ふし奉感謝候
午略儀紙上を以て御禮申上候
六月三日
東京市品川區上大崎長者丸二七四
保田次郎
千穗子

謹啓
本日弊社社長故槇哲遙弔式執行の節は御多用中にも不拘遠路態々御參列被成下御懇情洵に難有奉深謝候就而混雜の際御芳名伺洩の向も有之候哉に被存候間不取敢以紙上御禮申述度如斯御座候　敬具
昭和十四年六月二日
鹽水港製糖株式會社

社醫招聘
一、年齡三十歲以上ノ內地人
一、身體强健ニシテ出張ニ堪ヘラレル方
一、二年以上ノ臨床經驗ヲ有スル方
一、待遇、月俸其他二百圓、委細面談
御希望ノ方ハ履歷書ヲ送ラレタシ
臺北市表町貳丁目參番地
日華生命保險臺灣支店

開業披露
今般六方御贔屓の皆々樣のお勸めに從ひ、新世界館の前に當つて、六月一日より「御手輕料理」と「すし」「初音」を開店いたしました。掲げた看板に偽なしで、大江戸の粹を其のまま、座敷にうつしました。ちよいと一杯一口つまむは御手ごろです。[illegible]
後藤方泉　敬白

御葬儀は　親切丁寧迅速な　城北葬儀舍へ　建成町參ノ五　電話六壹參貳番

花は…　造花・生花・盛花　專門店の　花源　西門町參ノ五　電話參四五八番

鮎　川魚の味覺　淸涼境　割烹　外乃苑　台北・川端　電二八一五

高校の善戰空しく 11—6 高商再び制覇
全臺灣大學高專野球大會終る

本大會最後を飾る高商對高校の一戰は一日帝大球場に於て絶好の野球日和に惠まれて開催、高商の傳統的意氣と燃ゆる攻撃精神に對し高校がどこまでその牙城に迫るかが、本大會最後に殘されたる唯一の興味であつた、試合は午後四時五十四分より山口（球）北村、上堀天、池（壘）四氏審判の下に開始されたが果して兩軍共主戰投手をマウンドに送つて對戰、雙々しい打撃戰を展開したが、結局三回表の高商連續安打に島の二壘打を交へて一擧五點の大量得點が致命的のものとなつて高校の壽命も申要なく高商の再制勝となつた、尙試合終了後直ちに閉會式を擧行、先づ優勝旗授與、賞品授與、國谷本大會々長より高商に授與され續いて優勝メダル打撃賞等の授與あり、國旗降納、次いで國谷會長より閉會の辭あり最後に本大會の万歳を三唱して本大會の幕を閉ぢた

試合經過

▲二回（高商）田中四球に出で吉田の遊ゴロ失に乘じ二壘に進み、吉田三遊、田中還り、島三振に二死となるも、左江右前安打に出で二盜、山崎の中前安打を中堅後逸する間に生還、山崎三盜、光石打者の時捕手暴投に山崎生還、光石三振に終る ▲三回（高校）[illegible]

▲一回 固唾三者凡退 ▲二回（高商）田代左前安打、島左中間二壘打に續く左江三振、山崎の右前安打に田代生還、島も生還、光石三振、松崎投前安打に出で長野左翼返球に走者歸り、山崎は松崎投の間に生還、光石の右前安打を左翼後逸する間に光石二壘、田中遊飛、長野右飛 ▲四回（高校）秋本二壘打、杉島の遊ゴロに秋本三壘、藤田中前安打に秋本生還 ▲五回 雨軍無得點 ▲六回（高商）田中、吉田三振、田代三壘打に出で島の中前安打に生還、島二盜したが左江三振（高校）三者凡退 ▲七回（高校）無得點、（高校）一死後

▲八回（高商）田中、吉田三振、田代四球、島（高商）捕手よりの送球を二壘手失する間に三進、島左越安打に田代生還、島二盜したが左江三振（高校）無得點 ▲九回 雨軍得點なく、十一對六にて高商勝つ、閉戰七時三十分

高商（先）	4	0	5	0	0	1	0	1	0		11
高校	4	0	1	0	0	0	1	0	0		6

高商 捕手 光石 投 石崎 一 松崎 二 左江 三 代田 遊 長野 左 田中 中 吉田 右 島 山崎

高校 打安犠盜三四失策 打數 安打 犠打 盜壘 三振 四球 失策（數字 [illegible]） 捕 田 投 杉島 一 小松 [illegible]

試合時間 二時間四十四分
打撃賞受賞者左の如し
一位 吉田（高商）五割四分五厘
二位 島（高商）四割二分九厘
三位 塙（高校）四割
四位 松崎（高商）三割五分七厘
五位 山内（農專）三割三分三厘

スポーツの滿洲 最近滿洲の體育熱はすばらしくあちらこちらでいろいろな競技會が行はれてゐます（上）シドニーで行はれた鋸引競技（下）同女學生の集團體操

全臺灣師範學校體育大會
けふ籠球は北一師校庭で
陸上競技は帝大で開催

臺灣體協と全島師範學校體育會の共同主催に依る全臺灣師範學校體育大會は北部に於ける第一回大會を左の日割で開催される

陸上競技 六月三日午後三時 帝大競技場
籠球 同四日午後一時 北一師
同 同日午後二時 球場 北一師
日道 六月四日午前十時 道場 北一師

尙四日北一師校庭に於て左記の次第で開會及閉會式を擧行する

閉會式次第
一、整列 一、來賓入場 一、會長入場 一、行進 一、國旗掲揚（君が代二唱）一、宮城遙拜 一、默禱（奉安國旗ノ禮）一、會長祝辭 一、選手宣誓 一、愛國行進曲（合唱）一、退場行進 一、マスゲーム（附屬小公學校兒童 北一師男女生徒）一、會長退場 一、來賓退場

開會式次第
一、整列 一、來賓入場 一、會長入場 一、賞狀授與 一、講評 一、會長挨拶 一、愛國行進曲（合唱）一、國旗降納（君が代（唱）一、万歳三唱 一、退場行進 一、來賓退場 一、會長退場

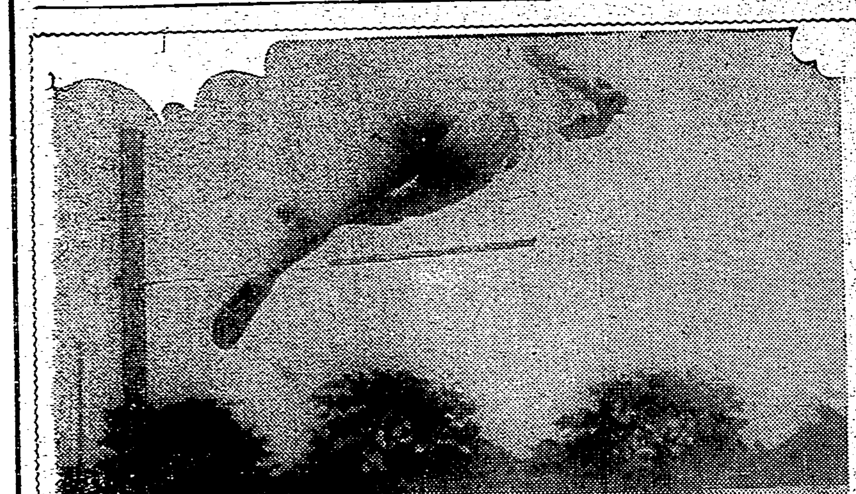

山内孃の日本新記錄

過日の京都に於ける日本女子陸上競技大會で山内リエさんが走高跳に一米六〇の日本新記錄を出した瞬間

開會および閉會に豪華な式典試案
日滿華運動競技大會

九月一日より新京南嶺綜合運動場で開催される第一回日滿華運動競技大會については主催國滿洲はもちろんのこと日本、中華兩國とも目下着々準備を急いでゐるが、二十九日滿洲で行はれた別項の日本側準備委員會で鈴木滿洲國體協主事から提出された開會式ならびに閉會式の式典試案は興亞の大理想に邁進せんとするこの大競技會を飾るに相應しい豪華なものである

開會式は競技第一日の前日すなはち八月三十一日午後七時卅分から行はれるが、男女中等學生のマスゲームと飛行機ページェントを前奏曲として協和會場に整列した三國役員、選手が分列行進を起す、そして三國によつて準備された聖火が主將によつて捧持されて入場し滿洲國人一万人の大會歌合唱裡に特設された三つの聖火臺にそれぞれ點火されそれより閉會式のプログラムに移り、最後に日滿華三國の万歳三唱によつて式を閉ぢるのであるが、この三國青年の高らかな奉唱の雄叫びが四圍に響き渡ると同時に綜合運動場を中心として張られた五千の少年キャンプ隊が一齊に松明を點じていやが上にも大會の前途を祝福する、また閉會式は三日の競技終了後直ちに擧行され、參加全選手には盛裝した日滿少女から柳もしくは蘭の冠を授與し一万人の大合唱團の各國國歌合唱裡に三國旗を降下して大會の万歳を三唱、さらに「螢の光」の合唱裡に全く大會の幕を閉ぢるといふのである

東京六大學リーグ戰
霸權は早慶何れへ
昭和四年春以來十一年振りに
天下分け目の此の一戰

滿天下野球ファン待望の一戰、傳統と歴史に輝く早慶戰は図らずも今シーズンの霸權を爭ふ試合となつてその興味は一層、二層と加り、昭和四年春秋慶本、市岡の球界兩巨人が陣營を採つて指揮の下に小川、宮武の大投手が鬪つて以來實に十一年振りで霸權を賭けた天下分け目の早慶戰が、リーグ戰の掉尾を飾る總決算として繰展げられる譯である

さて今春に於ける兩軍の成績はと云ふに、高須、赤田、吳と云ふ打線のトリオを失つて今シーズンはやや影が薄いのではないかと云はれながら蓋をあけて見ると素晴しい打力は依然健在、投手陣も堅固で立敎に一敗したのみ、一方慶應は早大を除く各校に大勝して一方非常に健鬪してゐる

りシーズン前から優勝の呼聲高かつた慶應も、その世評を裏切らず立、明に各一敗したが他は大勝してこれ又六點の勝點でここに兩軍相らず同率の成績で此の試合に霸權をかけて戰ふ事となつたのである久方振りに名實共に備へた此の大試合を迎へて兩校選手は母校の名譽にかけ選手に生きんとして必死の大熱戰を展開する事に違ひないがさて早大が最近石黒がすつかり調子を取戻し廣瀨四十五度の熱健在で投手陣の惡念は一度に吹つ飛ばしたがその打撃とする健鬪にやや衰へを見せ、殊に王將南村が此の一戰を前に入院の報が傳へられて打力は低調と見られる折柄慶應は當り屋井上を中心に最近好調の大館、宇野、水野と列べて守備より打撃に早大が堅陣の守備を誇れば慶應はその打力にものを云はすと云ふ主客顚倒の珍現象を呈するに至つた

早大田中監督も井上、大館、宇野、飯島等を中心とする慶應打線の打力は早大以上のものがあらうが投手は石黒も好調だか、精神力を尊重して主として近藤で行かうと思つてゐる投手陣に關する限り絶對に心配はないと云ふ確信を持つてゐると暗に守り主義を仄めかしてゐるに對し慶應森田監督は、早大は石黒君が好調だと云ふが矢張り早大を破るには老練な近藤君の球を打破る事を第一の目標とせねばなるまいその意味で井上、大館、宇野、水野以下攻撃力の中心は高長、中田等の左投手で打擊の猛練習をやつてゐる

と必ず打つて取るの決意を示してゐるさうだ、ともあれ他の試合はとも角早慶戰だけは兩軍技術を超越して精神力がものを云ふ此の一戰、どんな試合を展開するか全國のファン待望の一戰である

個人打擊率（早明戰終了迄）【打數二十以上】

選手名	試合數	打數	安打數	壘打數	打擊率
[illegible]（早）	8	28	12	13	0·429
[illegible]（帝）	8	28	11	16	0·393
[illegible]（立）	10	43	14	20	0·326
[illegible]（明）	10	36	11	13	0·306
[illegible]（帝）	10	30	9	10	0·300
[illegible]（早）	8	24	7	9	0·292
[illegible]（明）	10	35	10	12	0·286
[illegible]（早）	8	29	8	13	0·276
[illegible]（立）	10	40	11	12	0·275
[illegible]（帝）	9	22	6	7	0·273
[illegible]（早）	8	26	7	6	0·269
[illegible]（明）	8	30	8	10	0·267
[illegible]（早）	8	34	9	11	0·265
[illegible]（帝）	10	36	9	11	0·250
[illegible]（帝）	10	37	9	12	0·243
[illegible]（立）	8	26	6	7	0·231
[illegible]（帝）	9	35	8	8	0·229
[illegible]（立）	10	31	7	7	0·226
[illegible]（帝）	8	27	6	7	0·222
[illegible]（明）	10	41	9	11	0·220

東京六大學野球リーグ成績（早明戰終了迄）

	慶應	早大	立敎	明治	帝大	法政	試合數	勝數	引分數	勝點
慶應	×	：	1	1	2	2	8	6	0	6
早大	：	×	1	1·5	1·5	2	8	5	2	6
立敎	1	1	×	1·5	0·5	2	10	5	2	6
明治	1	0·5	0·5	×	1·5	2	10	4	3	5·5
帝大	0	0·5	1·5	0·5	×	2	10	3	3	4·5
法政	0	0	0	0	0	×	10	0	0	0
敗數	2	1	3	3	4	10				

市內中等學校
けふから帝大で開催
野球リーグ戰

市內中等學校野球リーグ戰は六月三日より帝大球場に於て左のスケヂュールに依つて行はれる、參加校は、十二日に來征の台中商業を加へて六校である

六月三日（土）午後二時 入場式
同三時半 國民中—北二師
四日（日）午後一時 北二師—北工
同三時半 北商—國民中
十日（土）午後二時 商業—北二師
十一日（日）午前十時 北一中—中商
午後三時半 北商—中商
十二日（火）午後三時半 北二師—北一中
十五日（木）午後三時半 北一中—北工
十七日（土）午後一時 國民中—北一中
同三時半 北商—北工
十八日（日）午後一時 北商—北一中
同三時半 北工—國民中
尙十七、十八の兩日は白衣の勇士を招待する由

3A—0 運輸勝つ
市內軟式野球戰

市內軟式野球聯盟戰のA組準決勝戰遞信對運輸の試合は一日午後三時半より台銀球場に於て行はれた

が、結局二A—零のスコアーで運輸が勝ち決勝に進むこととなつた

遞信（先）	0	0	0	0	0	0	0	0	0	0
運輸	0	0	0	2	1	0	0	0	A	3A

バッテリー 遞信 寺田—高田 運輸 耳井—福田

臺中春季競馬
—第四日—

【台中電話】台中競馬四日目は二日午前十一時より大肚山競馬場に於いて開催されたが、前半成績次の通り

一回 抽籤新馬 一、六〇〇米 1、スクエー（太田）二分〇七秒
二回 騎乘速步 三、四〇〇米 1、コウラル（佐野）七分〇四秒 配當三円九十錢
三回 新古呼內馬 一、六〇〇米 1、マルコ、配單三円四十錢、複二円七十錢 2、バシコー（矢野）一分五八秒 配單二十八円、單特配五十錢、複七円五十錢、四円二十錢
四回 新古呼內馬 一、六〇〇米 1、ショウワ（外岡）一分五十八秒四 2ナンシン、配單五円四十錢、複二円五十錢、四円
五回 抽籤古馬 一、六〇〇米 1、カツモリ（川口）一分五九秒 2、マツク二、配單十二円四十錢、複二円三十錢、二円四十錢
六回 抽籤古馬 一、六〇〇米 1、イケヅキ（眞砂）一分五六秒 2、フシミ、配單三円九十錢、複二円三十錢、一円五十錢

一般對學生庭球
けふ殘を續行
相澤は出場せぬ

二十八日台北市営銀コートで開催された一般對學生庭球試合は途中降雨のため六對二で學生軍リードのまま中止となつたが三日午後二時から同じく台銀コートに於て殘りの試合を続行、因みに同試合に一般軍のナンバーワンとして出場の豫定であつた相澤選手は同日午前八時十五分台北驛發列車にて屏東へ赴任することになつたため出場不可能となつた

今日の運動

全島學生陸上競技選手權 後一·三〇 帝大競技場
市內中等學校野球リーグ戰 後二·三〇 帝大球場
國民中—北二師
全臺灣高專水泳 後一·〇〇 北商プール
師範學校體育大會 陸上後一·〇〇帝大競技場 籠球後一·〇〇北一師體育館

選拔圍碁リーグ戰（第十四局 第十一譜）

本社主催

四段 鷹頭信恭
先 初段 松林茂比古

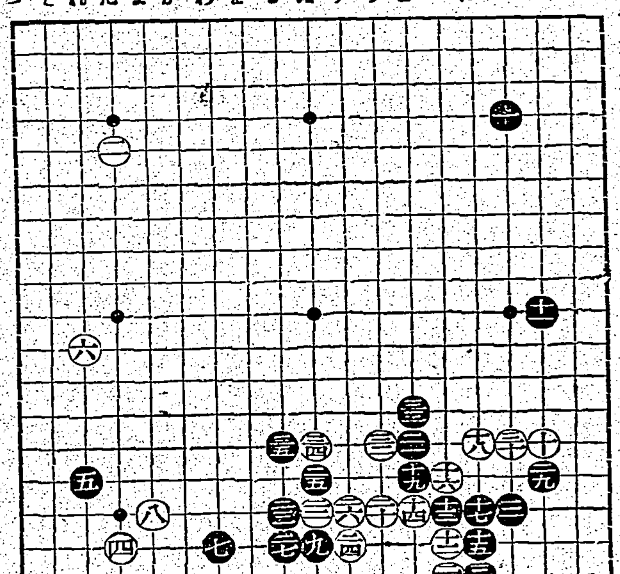

●二一 に四 ○二二 ろ五 ●二三 われ七 ○二四 七七 ●二五 ぬ〇 ○二六 七六 ●二七 一五 ○二八 六七 ●二九 〇七 ○三〇 六四
○三一 二五 ○三二 一七 ○三三 た四 ○三四 一六 ○三五 一四 ○三六 六一 ○三七 一七 ○三八 四六
●三九 七ほ ○四〇 六一 ●四一 五一 ○四二 五ぬ ●四三 二七 ○四四 七五 ●四五 一五 ●四六 一八
○四七 八ほ ○四八 四一 ○四九 ぬ六 ○五〇 六り ○五一 八へ ○五二 二六 ○五三 四一 ○五四 四ち
●三ことつ二 ●三四 二四 ○三五〇四 二四

解說 稻澤克忠

選拔棋戰に於ける最年長者は第一局に久保松先生（八十六歲）第二局に鷹頭老（七十八歲）と云ふ順序の樣である、棋力は久保老は八段、鷹頭老は公認二級である

老が有段者としての最古參は鷹頭老である

鷹頭老と本島出身の松林君との對局は過去に於ける兩氏の閱歷から考へても興味ある一戰である事は兩氏を知る者の等しく感ずる處であらう、松林君が曾て志を抱いて上京する直前四子位老に置き指導を受けた樣に記憶する、當時同老は天下の棋士となり先年鬪爭?（當時つた今日、當時の少年松林君も天下の棋士となり先年專門棋士となつた）の強豪と稱されたの陰陣に肉薄しその鍛りに鍛つた實力を十二分に發揮する絕好のチャンスは當時鬼愛陷の異名を天下に轟せた老の健闘振りを期待されたのである老も今や齡既に八十歲に垂んとして居るが老來益々元氣旺盛侮るべからざる棋力を維持して居る事も既に知らるる通り此の一戰は宿に力と力の鬪ひ、一手一手無言の中に殺氣を含み火花を散らす血の出る樣な熱戰振りは實に物すごい、例に依り譜に就て

黑一、三の星打ちも松林君は好んで此の樣式を選んで居る樣である君の得意の戰法かも知れない、黑十一は白の作戰に乘る樣なもの、黑十一は其要を得たもので十二以下十八迄は先づ此位のものであらう、黑十九と愈よ筆を丁斷じ戰を挑んだのである、廿、廿一も豫定の方針、白廿二は打ち過ぎの失みの一手の樣に考へる、以下廿六迄面白くない

廿八以下中原迄老となつて白軍は右方十六以下の四子並に下邊の集團共に危急存亡の期に直面したのである、つらくその原因を案するに廿二の項けにある樣に思へてならない

享保仇討 譽の貞婦 (26)
一龍齋貞鏡演
佐々木朝巳繪

女武藝者（四）

眞川重藏は、佐尾、おうめの二人の子供を自分の居間へ呼入れて藥を與へ

「さてお前達に少し云ふ事がある女といふものは年頃になると若い男が慕ふものだ、又若し夜分一人歩きでもした時に狼藉者に出會ひ惡さでもされたら取返しがつかない。さういふ時に體術の一手も知つて置けば、相手を掴つて投げ身の害を逃れる。今お前達が相撲取をしてゐたのを見て、女でも武藝は出來るものと考へついた。明日から柔術を敎へてやらうと思ふがどうぢや、覺える氣はないか」

「阿父さん、どうぞ妾に敎へて下さいまし」

佐尾がさういふとおうめも

「先生、妾にも敎へて下さるやうに……」

「さうか、では敎へて遣はさう」

と翌日おうめが來るのを待つて佐尾と共に庭に連出し、稽古着を被せ、既へ梯子を掛け、下に藁を數いて繩圖を二三枚それへ並べ

尤も體術には通り遊び、行き違ひ、又は谷落し、巖石投げ等種々の手がありますが、それ等を一一重藏が手を取つて二人に敎へました。凡て藝事は持つて生れたものと見え、同月同日に稽古を始めた二人の內、どうもおうめの方は出來が惡いが、佐尾の方は素晴らしくよく出來る。八歲から稽古を始めて十二歲の時には中龍許を取る位に上達、それに又解刀を敎へましたが、これ又なかなかよく出來ます。重藏は末頼母しく思ひ、夜を日に繼いで稽古をいたしましたから佐尾はいつか兩流共に目錄を取る程の腕前となりました。

或日重藏が、道場で十二三人の門弟へ代稽古をつけてゐる青柳九郎といふ者を呼び、

「青柳、今日は其方に一つ頼みがある」

「先生、何でございませう」

「他でもないがこの佐尾は當年十二歲、八歲の時より拙者が柔術の稽古をつけて女ながらもなかなかよく出來る。どうか一つこの佐尾と試合をしてもらひたい」

「へエー……然し先生、相手はまだ小兒ではございませんか。どうかこの試合は御免を頂きたうございます、假りにも手前は當道場で師範代を勤める者、小娘と立合へとは甚だ情ないことで……」

「イヤ、たとへ小娘であらうと、それだけの技術のある者であるから俺が云ひつけるのだ。一つ試合をして見なさい……サア佐尾、是へ參つて青柳と立合をなさい」

「畏まりました……それでは青柳さん、一つお願ひいたします」

「宜しい」

と云つたが助九郎、腹の中で、先生も人を馬鹿にしてゐる、こんな小女郎を相手にして立合へなどとは怪しからん話、此上は一つ手酷い目に遭はして臭れやうと思ひながら支度をして

「サア佐尾さん、おいでなさい」

「畏まりました」

佐尾はツカツカと側へ寄つて助九郎と立並びました。

「サア、お前達は此の梯子を昇つて屋根へ上るのだ」

「屋根へ上りますので……」

「さうだ」

と二人を屋根へ上らせ

「其處へ寢てコロコロと下へ轉がり落ちて見ろ」

「アラ怖い事、怪我をするでせう」

「イヤイヤ、下に繩圖が敷いてあるから大丈夫だ」

「さうですか、それでは落ちて見ませう」

と、おうめが先づコロコロと轉がり落ちたが、成程繩圖が敷いてあるから些つとも痛くない。

「佐尾さん、大丈夫だから轉がつてごらんなさい」

「さうですか」

と是亦、コロコロと轉がり落ちる。毎日々々かうしてゐる內に、終には途中で反つて下へ來て立つやうになりました。重藏が

「それこの通り、自然と落ちても立つやうになる。かうしてゐる內には段々身體も出來てくる。是から追々柔術を敎へてやる」

青年教練所開設さる

【潮州電話】高雄州潮州郡では豫て青年敎練所を計畫中の處、愈よ五日午後三時半より開所式を擧行する事に決定した、同青年敎練所は修業年限二ヶ年、毎週三回の授業で此の中堅人物である男子青年に對し身心を鍛錬し德性を涵養すると共に實際生活に緊要なる技能を養成するを以て國民たる資質を向上せしめるのが目的で、非常時局下に相應しく早くも四十數名の入所希望者がある

棉作獎勵の座談會

【新營電話】台南州新營郡では國策上最も重要な棉花作獎勵に關する座談會を三十一日午前十時より公會堂に於て督府技師三浦棉花作指導所長、始め同所加地技師、試近農技師、金子郡守、郡下關係家二七〇名、參集の下に八反田庶務課長、開會を宣し一同國歌齊唱、後栽培者英靈默禱、郡守挨拶、上原郡勸業主任棉作獎勵方針說明、陳壽覽綜員談次いで三浦技師棉作講演終つて懇談に移つたが何れも熱心に懇談を遂げた、同郡下は去年一千百甲栽培したが本年は千五百甲栽培する事となつたので各街庄割は次記の通り、新營街二百甲、鹽水街三百甲、後壁庄五百甲、柳營庄二百五十甲、白河庄百五十甲、東山庄百甲計千五百甲、年產額百二十万斤の豫定である

馬事訓練所を設置

【屏東電話】屏東郡では馬事思想の涵養に努めてゐるが今回屏東驛前に馬事訓練所を設置し本年四月中旬より乘り出したが、一方では大麥栽培に積極的に乘り出し、從來の生產地の外にこれまで栽培を見なかった屏東街でも一萬圓程の收穫を期待することとなつた

昭和十四年二月增補改訂
三十萬分ノ一
臺灣全圖
定價二圓五十錢 送料六錢
發行所 臺北市榮町 臺灣日日新報社商事課

臺日 ハイキングコース 臺北近郊篇 一冊金二十錢